

EDITAL N.º 07/2025 – CONCORRÊNCIA ELETRÔNICA

O PREFEITO MUNICIPAL DE AGUDO/RS, no uso de suas atribuições, torna público, para conhecimento dos interessados, a realização de licitação na modalidade CONCORRÊNCIA ELETRÔNICA, do tipo *MENOR PREÇO GLOBAL*, através do site www.portaldecompraspublicas.com.br, objetivando a **contratação de empresa em regime de empreitada global, com fornecimento de materiais e serviços de mão de obra, para a modernização e expansão esportiva do Ginásio Municipal de Agudo, através de recursos do “Avançar + Esporte” – Convênio SEL nº 205/2024 - e contrapartida com recursos próprios do Município**, conforme descrito nesse edital e seus anexos, e nos termos da Lei Federal nº 14.133, de 1º de abril de 2021, da Lei Complementar nº 123, de 14/12/2006 e alterações, bem como as condições a seguir estabelecidas.

1 - LOCAL, DATA E HORA

1.1. A sessão pública será realizada no site www.portaldecompraspublicas.com.br, no dia **04 de abril de 2025, com início às 09h00min, horário de Brasília - DF.**

1.2. Somente poderão participar da sessão pública, as empresas que apresentarem propostas através do site descrito no item 1.1., **até às 08h59min do mesmo dia.**

1.3. Ocorrendo decretação de feriado ou outro fato superveniente que impeça a realização desta licitação na data acima mencionada, o evento será automaticamente transferido para o primeiro dia útil subsequente, no mesmo horário, independentemente de nova comunicação.

1.4. O modo de disputa será o aberto e fechado, conforme art. 24 da Lei Federal nº 14.133/2021.

2. DO OBJETO

2.1. Constitui objeto da presente licitação a contratação de empresa em regime de empreitada global, com fornecimento de materiais e serviços de mão de obra, para a modernização e expansão esportiva do Ginásio Municipal de Agudo, através de recursos do Estado do Rio Grande do Sul - “Avançar + Esporte” Convênio SEL nº 205/2024 - e contrapartida com recursos próprios do Município, de acordo com o Memorial Descritivo, Cronograma Físico-Financeiro, Planilha Orçamentária e demais anexos do presente edital.

2.2. Os recursos do Estado do Rio Grande do Sul são oriundos do CONVÊNIO SEL Nº 205/2024 - Convênio que entre si celebram o Estado do Rio Grande do Sul, por intermédio da Secretaria do Esporte e Lazer, e o Município de Agudo, objetivando a realização de projeto selecionado no âmbito do edital SEL nº 04/2024 – avançar + esporte: infraestrutura esportiva. O presente Convênio tem por objeto a conjugação de esforços entre os partícipes para a realização da proposta MODERNIZAÇÃO E EXPANSÃO DO GINÁSIO DE ESPORTES MUNICIPAL DE AGUDO, selecionada no âmbito do EDITAL SEL Nº 04/2024 - AVANÇAR + ESPORTE: INFRAESTRUTURA ESPORTIVA.

2.3. A execução será realizada no Ginásio Municipal, em área de 1.732,25m², sob matrícula nº 9.112.

2.4. A obra deverá obedecer rigorosamente aos projetos e detalhes respectivos, sendo executada com materiais de boa qualidade e mão de obra especializada.

2.5. A obra deverá ser executada sob o regime de empreitada global (materiais e mão-de-obra).

2.6. A empresa contratada deverá apresentar no início da obra a ART (anotação de responsabilidade técnica) dos executores da obra, bem como a matrícula da obra no INSS (Instituto Nacional de Seguridade Social).

2.7. As tarifas de água e energia elétrica atinentes à obra correrão por conta da Contratada.

3. CREDENCIAMENTO E PARTICIPAÇÃO DO CERTAME

3.1. Para participar do certame, o licitante deve providenciar o seu credenciamento, com atribuição de chave e senha, diretamente junto ao provedor do sistema, onde deverá informar-se a respeito do seu funcionamento, regulamento e instruções para a sua correta utilização.

3.2. As instruções para o credenciamento podem ser acessadas no seguinte sítio eletrônico: www.portaldecompraspublicas.com.br.

3.3. É de responsabilidade do licitante, além de credenciar-se previamente no sistema eletrônico utilizado no certame e de cumprir as regras do presente edital:

3.3.1. Responsabilizar-se formalmente pelas transações efetuadas em seu nome, assumir como firmes e verdadeiras suas propostas e seus lances, inclusive os atos praticados diretamente ou por seu representante, excluída a responsabilidade do provedor do sistema ou do órgão ou entidade promotora da licitação por eventuais danos decorrentes de uso indevido da senha, ainda que por terceiros;

3.3.2. Acompanhar as operações no sistema eletrônico durante o processo licitatório e responsabilizar-se pelo ônus decorrente da perda de negócios diante da inobservância de mensagens emitidas pelo sistema ou de sua desconexão;

3.3.3. Comunicar imediatamente ao provedor do sistema qualquer acontecimento que possa comprometer o sigilo ou a inviabilidade do uso da senha, para imediato bloqueio de acesso;

3.3.4. Utilizar a chave de identificação e a senha de acesso para participar da Concorrência na forma eletrônica; e

3.3.5. Solicitar o cancelamento da chave de identificação ou da senha de acesso por interesse próprio.

4. ENVIO DAS PROPOSTAS E DOS DOCUMENTOS DE HABILITAÇÃO

4.1. As propostas deverão ser enviadas exclusivamente por meio do sistema, até a data e horário estabelecidos no preâmbulo deste edital, e poderão ser retiradas ou substituídas até a abertura da sessão pública.

4.2. O licitante deverá declarar, em campo próprio do sistema ou anexar as declarações, sendo que a falsidade da declaração sujeitará o licitante às sanções legais:

4.2.1. Que tomou conhecimento de todas as informações e das condições locais para o cumprimento das obrigações objeto da licitação, conforme art. 67, Inciso VI, da Lei Federal nº 14.133/2021.

4.2.2. O cumprimento dos requisitos para a habilitação e a conformidade de sua proposta com as exigências do edital, respondendo o declarante pela veracidade das suas informações, na forma da lei, conforme prevê o art. 63, Inciso I, da Lei Federal nº 14.133/2021.

4.2.3. Que cumpre as exigências de reserva de cargos para pessoa com deficiência e para reabilitado da Previdência Social, previstas em lei e em outras normas específicas, conforme rege o art. 63, Inciso IV da Lei Federal nº 14.133/2021.

4.2.4. O cumprimento dos requisitos legais para a qualificação como microempresa ou empresa de pequeno porte, microempreendedor individual, produtor rural pessoa física, agricultor familiar ou sociedade cooperativa de consumo, se for o caso, estando apto a usufruir do tratamento favorecido estabelecido nos arts. 42 ao 49 da Lei Complementar nº 123, de 2006, conforme rege o art. 4º, §1º, Inciso I, da Lei Federal nº 14.133/2021.

4.2.5. Declaração de observância do limite de R\$ 4.800.000,00 na licitação, limitada às microempresas e às empresas de pequeno porte que, no ano-calendário de realização da licitação, ainda não tenham celebrado Ata de Registro de Preços e/ou Contratos com a Administração Pública cujos valores somados extrapolem a receita bruta máxima admitida para fins de enquadramento como empresa de pequeno porte, conforme rege o art. 4º, §2º, da Lei Federal nº 14.133/2021.

4.2.6. Que suas propostas econômicas compreendem a integralidade dos custos para atendimento dos direitos trabalhistas assegurados na Constituição Federal, nas leis trabalhistas, nas normas infralegais, nas convenções coletivas de trabalho e nos termos de ajustamento de conduta vigentes na data de entrega das propostas, conforme art. 63, §1º, da Lei Federal nº 14.133/2021.

4.2.7. Que atende ao disposto no artigo 7º, inciso XXXIII, da Constituição da República, conforme art. 68, Inciso VI, da Lei Federal nº 14.133/2021.

4.3. As empresas licitantes deverão anexar sua proposta ajustada aos lances finais/negociados, no prazo de até 01 (um) dia útil após a divulgação dos vencedores, conforme item 13 do edital, podendo este prazo, ser prorrogado a critério da Agente de Contratação.

5. PROPOSTA

5.1. O prazo de validade da proposta é de 60 (sessenta) dias, a contar da data de abertura da sessão da Concorrência Eletrônica, estabelecida no preâmbulo desse edital.

5.2. Os licitantes deverão registrar suas propostas no sistema eletrônico, com a indicação completa dos materiais e serviços ofertados, marca/modelo (conforme o caso), valor unitário e total do(s) item(ns), englobando a tributação, os custos de entrega/prestação dos serviços e quaisquer outras despesas incidentes para o cumprimento das obrigações assumidas.

5.3. Qualquer elemento que possa identificar o licitante importará na desclassificação da proposta, razão pela qual os licitantes não poderão encaminhar documentos com timbre ou logomarca da empresa, assinatura ou carimbo de sócios ou outra informação que possa levar a sua identificação, até que se encerre a etapa de lances.

5.4. Nos casos em que a marca identificar a licitante, deverá constar a expressão “Marca própria”.

6. DA ESPECIFICAÇÃO DOS SERVIÇOS E DA ESTIMATIVA DO VALOR DE CONTRATAÇÃO

| Lote | Descrição | Prazo de Execução | Valor Global Estimado |
|------|---|-------------------|-----------------------|
| 01 | Contratação de empresa em regime de empreitada global, com fornecimento de materiais e serviços de mão de obra, para a modernização e expansão esportiva do Ginásio Municipal de Agudo, através de recursos do Estado do Rio Grande do Sul - “Avançar + Esporte” Convênio SEL nº 205/2024 - e contrapartida com recursos próprios do Município, de acordo com o Memorial Descritivo, Cronograma Físico-Financeiro, Planilha Orçamentária e demais anexos do presente edital. A execução será realizada no Ginásio Municipal, em área de 1.732,25m ² , sob matrícula nº 9.112. | 04 meses | R\$ 501.949,00 |

7. VEDAÇÕES

7.1 Não poderão disputar licitação ou participar da execução do contrato, direta ou indiretamente:

a) pessoa física ou jurídica que se encontre, ao tempo da licitação, impossibilitada de participar da licitação em decorrência de sanção que lhe foi imposta.

b) aquele que mantenha vínculo de natureza técnica, comercial, econômica, financeira, trabalhista ou civil com dirigente do órgão ou entidade contratante ou com agente público que desempenhe função na licitação ou atue na fiscalização ou na gestão da ata de registro de preços e/ou contrato, ou que deles seja cônjuge, companheiro ou parente em linha reta, colateral ou por afinidade, até o terceiro grau.

c) empresas controladoras, controladas ou coligadas, nos termos da Lei nº 6.404, de 15 de dezembro de 1976, concorrendo entre si.

d) pessoa física ou jurídica que, nos 05 (cinco) anos anteriores à divulgação do edital, tenha sido condenada judicialmente, com trânsito em julgado, por exploração de trabalho infantil, por submissão de trabalhadores a condições análogas às de escravo ou por contratação de adolescentes nos casos vedados pela legislação trabalhista.

e) agente público do órgão licitante, devendo ser observadas as situações que possam configurar conflito de interesses no exercício ou após o exercício do cargo ou emprego, nos termos da legislação que disciplina a matéria, conforme rege o art. 9º, §1º, da Lei Federal nº 14.133/2021.

7.2. O impedimento de que trata a alínea “a” do item 7.1, supra, será também aplicado ao licitante que atue em substituição a outra pessoa, física ou jurídica, com o intuito de burlar a efetividade da sanção a ela aplicada, inclusive a sua controladora, controlada ou coligada, desde que devidamente comprovado o ilícito ou a utilização fraudulenta da personalidade jurídica do licitante.

7.3. Durante a vigência do contrato, é vedado ao contratado contratar cônjuge, companheiro ou parente em linha reta, colateral ou por afinidade, até o terceiro grau, de dirigente do órgão contratante ou de agente público que desempenhe função na licitação ou atue na fiscalização ou na gestão da ata de registro de preços e/ou contrato, conforme art. 48, parágrafo único, da Lei Federal nº 14.133/2021.

8. ABERTURA DA SESSÃO PÚBLICA

8.1. No dia e hora indicados no preâmbulo, a Agente de Contratação abrirá a sessão pública, mediante a utilização de sua chave e senha.

8.2. O licitante poderá participar da sessão pública na internet, mediante a utilização de sua chave de acesso e senha, e deverá acompanhar o andamento do certame e as operações realizadas no sistema eletrônico durante toda a sessão pública, ficando responsável pela perda de negócios diante da inobservância de mensagens emitidas pelo sistema ou de sua desconexão, conforme item 3.3.2 deste Edital.

8.3. A comunicação entre a Agente de Contratação e os licitantes ocorrerá mediante troca de mensagens em campo próprio do sistema eletrônico.

8.4. Iniciada a sessão, as propostas de preços contendo a descrição do objeto e do valor estarão disponíveis na internet.

9. CLASSIFICAÇÃO INICIAL DAS PROPOSTAS E FORMULAÇÃO DE LANCES

9.1. A Agente de Contratação verificará as propostas apresentadas e desclassificará fundamentadamente aquelas que não estejam em conformidade com os requisitos estabelecidos no edital, em atendimento ao art. 59, da Lei Federal nº 14.133/2021.

9.2. Serão desclassificadas as propostas que:

- a) contiverem vícios insanáveis;
- b) não obedecerem às especificações técnicas pormenorizadas no edital;
- c) não tiverem sua exequibilidade demonstrada, quando exigido pela Administração;
- d) apresentarem desconformidade com quaisquer outras exigências do edital, desde que insanável.

9.3. A verificação da conformidade das propostas poderá ser feita exclusivamente em relação à proposta mais bem classificada.

9.4. Quaisquer inserções na proposta que visem modificar, extinguir ou criar direitos, sem previsão no edital, serão tidas como inexistentes, aproveitando-se a proposta no que não for conflitante com o instrumento convocatório.

9.5. As propostas classificadas serão ordenadas pelo sistema e a Agente de Contratação dará início à fase competitiva, oportunidade em que todos os licitantes poderão encaminhar lances exclusivamente por meio do sistema eletrônico.

9.6. Somente poderão participar da fase competitiva os autores das propostas classificadas.

9.7. Os licitantes poderão oferecer lances sucessivos e serão informados, em tempo real, do valor do menor lance registrado, vedada a identificação do seu autor, observando o fixado para duração da etapa competitiva, e as seguintes regras:

9.7.1. O licitante será imediatamente informado do recebimento do lance e do valor consignado no registro.

9.7.2. O licitante somente poderá oferecer valor inferior ao último lance por ele ofertado e registrado pelo sistema.

9.7.3. Não serão aceitos dois ou mais lances iguais e prevalecerá aquele que for recebido e registrado primeiro.

9.7.4. São admitidos lances intermediários, considerados os lances iguais ou superiores ao menor já ofertado.

9.8. A Administração poderá realizar diligências para aferir a exequibilidade das propostas ou exigir dos licitantes que ela seja demonstrada.

10. MODO DE DISPUTA

10.1. Será adotado o modo de disputa aberto e fechado, em que os licitantes apresentarão lances públicos e sucessivos, com lance final e fechado, observando as regras constantes no item 9.

10.2. A etapa competitiva, de envio de lances na sessão pública, durará 15 (quinze) minutos, improrrogáveis.

10.3. Encerrado o prazo do item 10.2, o sistema encaminhará o aviso de fechamento iminente dos lances e, transcorrido o período de até 10 (dez) minutos, aleatoriamente determinado, a recepção de lances será automaticamente encerrada.

10.4. Encerrada a recepção dos lances, com o decurso do prazo do item 10.3, o sistema abrirá a oportunidade para que o autor da oferta de valor mais baixo e os autores das ofertas com valores até 10 (dez) por cento superior àquela possam ofertar um lance final e fechado em até 05 (cinco) minutos, que será sigiloso até o encerramento deste prazo.

10.5. Na ausência de, no mínimo, 03 (três) ofertas nas condições de que trata o item 10.4, os autores dos melhores lances subsequentes, na ordem de classificação, até o máximo de 03 (três), poderão oferecer um lance final e fechado em até 05 (cinco) minutos, que será sigiloso até o encerramento do prazo.

10.6. Encerrados os prazos estabelecidos nos itens 10.4 e 10.5, o sistema ordenará os lances em ordem crescente de vantajosidade.

10.7. Na ausência de lance final e fechado classificado nos termos dos itens 10.4 e 10.5, haverá o reinício da etapa fechada para que os demais licitantes, até o máximo de 03 (três), na ordem de classificação, possam ofertar um lance final e fechado em até 05 (cinco) minutos, que será sigiloso até o encerramento deste prazo, observado, após esta etapa, o disposto no item 10.6.

10.8 Na hipótese de não haver licitante classificado na etapa de lance fechado que atenda às exigências para habilitação, a Agente de Contratação poderá, auxiliado pela equipe de apoio, mediante justificativa, admitir o reinício da etapa fechada, nos termos do disposto no item 10.7.

10.9. Na hipótese de o sistema eletrônico desconectar para a Agente de Contratação no decorrer da etapa de envio de lances da sessão pública e permanecer acessível aos licitantes, os lances continuarão sendo recebidos, sem prejuízo dos atos realizados.

10.10. Quando a desconexão do sistema eletrônico para a Agente de Contratação persistir por tempo superior a 30 (trinta) minutos, a sessão pública será suspensa e reiniciada somente decorridas 24 (vinte e quatro) horas após a comunicação do fato aos participantes, no sítio eletrônico www.portaldecompraspublicas.com.br.

11. CRITÉRIOS DE DESEMPATE

11.1. Encerrada etapa de envio de lances, será apurada a ocorrência de empate, nos termos dos arts. 44 e 45 da Lei Complementar nº 123/2006, sendo assegurada, como critério do desempate, preferência de contratação para as beneficiárias que tiverem apresentado as declarações de que tratam os itens 4.2.4 e 4.2.5 deste Edital;

11.1.2. Entende-se como empate, para fins da Lei Complementar nº 123/2006, aquelas situações em que as propostas apresentadas pelas beneficiárias sejam iguais ou superiores em até 10% (dez por cento) à proposta de menor valor.

11.1.3. Ocorrendo o empate, na forma do subitem anterior, proceder-se-á da seguinte forma:

a) A beneficiária detentora da proposta de menor valor será convocada via sistema para apresentar, no prazo de 05 (cinco) minutos, nova proposta, inferior àquela considerada, até então, de menor preço, situação em que será declarada vencedora do certame.

b) Se a beneficiária, convocada na forma da alínea anterior, não apresentar nova proposta, inferior à de menor preço, será facultada, pela ordem de classificação, às demais microempresas, empresas de pequeno porte ou cooperativas remanescentes, que se enquadrarem na hipótese do item 11.1. deste edital, a apresentação de nova proposta, no prazo previsto na alínea “a” deste item.

11.1.4. O disposto no item 11.1.2. não se aplica às hipóteses em que a proposta de menor valor inicial tiver sido apresentado por beneficiária da LC nº 123/2006.

11.2. Se não houver licitante que atenda ao item 11.1 e seus subitens, serão utilizados os seguintes critérios de desempate, nesta ordem, de acordo com o art. 60 da Lei Federal nº 14.133/2021:

a) disputa final, hipótese em que os licitantes empatados poderão apresentar nova proposta em ato contínuo à classificação;

b) avaliação do desempenho contratual prévio dos licitantes, para a qual serão utilizados registros cadastrais para efeito de atesto de cumprimento de obrigações decorrentes de outras contratações;

c) desenvolvimento pelo licitante de programa de integridade, conforme orientações dos órgãos de controle.

11.3. Em igualdade de condições, se não houver desempate, será assegurada preferência, sucessivamente, aos bens e serviços produzidos ou prestados por:

a) empresas estabelecidas no território do Estado do Rio Grande do Sul;

b) empresas brasileiras;

c) empresas que invistam em pesquisa e no desenvolvimento de tecnologia no País;

e) empresas que comprovem a prática de mitigação, nos termos da Lei nº 12.187, de 29 de dezembro de 2009.

12. NEGOCIAÇÃO E JULGAMENTO

12.1. Encerrada a etapa de envio de lances da sessão pública, inclusive com a realização do desempate, se for o caso, a Agente de Contratação deverá encaminhar, pelo sistema eletrônico, contraproposta ao licitante que tenha apresentado o melhor preço, para que seja obtida melhor proposta.

12.2. A resposta à contraproposta e o envio de documentos complementares, necessários ao julgamento da aceitabilidade da proposta, inclusive a sua adequação ao último lance ofertado, que sejam solicitados pela Agente de Contratação, deverão ser encaminhados no prazo fixado no item 4.3. deste Edital.

12.3. Encerrada a etapa de negociação, será examinada a proposta classificada em primeiro lugar quanto à adequação ao objeto e à compatibilidade do preço em relação valor de referência da Administração.

12.4. Não serão consideradas, para julgamento das propostas, vantagens não previstas no edital.

13. DO ENCAMINHAMENTO DA PROPOSTA VENCEDORA

13.1. Após a negociação, a Agente de Contratação solicitará ao licitante mais bem classificado, o envio da proposta adequada ao último lance ofertado, no prazo máximo de 01 (um) dia útil.

13.1.1. O prazo que se refere o item 13.1 poderá ser prorrogado por igual período pela Agente de Contratação quando:

a) por solicitação do licitante, mediante justificativa feita no chat, devidamente aceita pela Agente de Contratação;

b) a critério da Agente de Contratação.

13.2. A proposta de preços deverá:

13.2.1. Ser redigida em língua portuguesa, digitada, sem emendas, rasuras, entrelinhas ou ressalvas, devendo ser assinada pelo representante legal da empresa e/ou procurador, contendo o valor total proposto, bem como o desdobramento deste, informando a parte que se refere aos serviços e a que se refere aos materiais, expresso em moeda corrente nacional, sem qualquer forma de reajuste.

13.2.2. Conter todas as especificações do objeto conforme disposto no edital.

13.2.3. Preços expressos em moeda corrente nacional, com duas casas após a vírgula, o valor unitário em algarismos e o valor global em algarismos e por extenso;

13.2.4. A empresa deverá anexar, junto de sua proposta, as seguintes planilhas, conforme os anexos deste Edital:

13.2.4.1. Planilhas detalhadas para cálculo dos Benefícios e Despesas Indiretas (BDI);

13.2.4.2. Tabela de encargos sociais;

13.2.4.3. Cronograma físico-financeiro, dividindo a execução dos serviços de acordo com o cronograma informado nos anexos, de acordo com o preço proposto e prazo estipulado, firmada no mínimo pelo responsável técnico da empresa licitante;

13.2.4.4. Planilha orçamentária, discriminando mão-de-obra e materiais, seus quantitativos, preços unitários e totais para cada item (materiais e de serviços), firmada no mínimo pelo responsável técnico da empresa licitante;

13.2.5. A Agente de Contratação responsável encaminhará, à equipe técnica de engenharia, as planilhas supra referidas para análise e parecer acerca de sua aceitabilidade.

13.3. A proposta adequada deverá ser documentada nos autos e será levada em consideração no decorrer da execução do Contrato e aplicação de eventual sanção à Contratada, se for o caso.

13.4. Ocorrendo divergência entre os preços unitários e o valor total, prevalecerão os valores unitários.

13.5. A oferta deverá ser firme e precisa, limitada, rigorosamente, ao objeto deste Edital, sem conter alternativas de preço ou de qualquer outra condição que induza o julgamento a mais de um resultado, sob pena de desclassificação.

13.6. Poderão ser admitidos, pela Agente de Contratação, erros de naturezas formais, desde que não comprometam o interesse público e da Administração.

14. DO JULGAMENTO DA PROPOSTA VENCEDORA

14.1. Recebida a proposta, a Agente de Contratação verificará se o licitante provisoriamente classificado em primeiro lugar atende às condições de participação no certame, conforme previsto no art. 14 da Lei nº 14.133/2021.

14.2. Na hipótese de necessidade de suspensão da sessão pública para a realização de diligências, com vistas ao saneamento das propostas, a sessão pública somente poderá ser reiniciada mediante aviso prévio no sistema com, no mínimo, 24 (vinte e quatro) horas de antecedência, e a ocorrência será registrada em ata.

14.3. A Agente de Contratação poderá convocar o licitante para enviar documento digital complementar, por meio de funcionalidade disponível no sistema, no prazo máximo de 02 (duas) horas, sob pena de não aceitação da proposta.

14.4. O prazo estabelecido poderá ser prorrogado pela Agente de Contratação por solicitação escrita e justificada do licitante, formulada antes de findo o prazo, e formalmente aceito pela Agente de Contratação.

14.5. Havendo necessidade, a Agente de Contratação suspenderá a sessão, informando no “chat” a nova data e horário para a sua continuidade.

14.6. Se a proposta ou lance vencedor for desclassificado, a Agente de Contratação examinará a proposta ou lance subsequente, e, assim sucessivamente, na ordem de classificação.

14.7. A Agente de Contratação poderá encaminhar, por meio do sistema eletrônico, contraproposta ao licitante que apresentou o lance mais vantajoso, com o fim de negociar a obtenção de melhor preço, vedada a negociação em condições diversas das previstas neste Edital.

14.8. Também nas hipóteses em que a Agente de Contratação não aceitar a proposta e passar à subsequente, poderá negociar com o licitante para que seja obtido preço melhor.

14.9. A negociação será realizada por meio do sistema, podendo ser acompanhada pelos demais licitantes.

14.10. Será desclassificada a proposta vencedora que:

14.10.1. Contiver vícios insanáveis;

14.10.2. Não obedecer às especificações técnicas pormenorizadas no edital;

14.10.3. Apresentar preços inexequíveis ou permanecerem acima do preço máximo definido para a contratação;

14.10.4. Não tiverem sua exequibilidade demonstrada, quando exigido pela Administração.

14.10.5. Apresentarem desconformidade com quaisquer outras exigências do edital, desde que insanável.

14.11. No caso de obras e serviços de engenharia, é indício de inexequibilidade das propostas os valores inferiores a 75% (setenta e cinco por cento) do valor orçado pela Administração.

14.11.1. A inexequibilidade, na hipótese de que trata o item 14.11, só será considerada após diligência da Agente de Contratação, que comprove:

14.11.1.1. Que o custo do licitante ultrapassa o valor da proposta; e

14.11.1.2. Inexistirem custos de oportunidade capazes de justificar o vulto da oferta.

15. DOS DOCUMENTOS DE HABILITAÇÃO E JULGAMENTO

15.1. Para habilitação dos licitantes, serão exigidos os documentos necessários e suficientes para demonstrar a capacidade do licitante de realizar o objeto da licitação, nos termos dos arts. 62 a 70 da Lei nº 14.133, de 2021.

15.2. Será exigida a apresentação dos documentos de habilitação apenas do licitante vencedor.

15.3. Os documentos de habilitação disciplinados no item 15.16 até o 15.21 deverão ser apresentados em formato digital, via sistema, no prazo de até 01(um) dia útil, após solicitação da Agente de Contratação, podendo ser prorrogável por igual período.

15.4. Após a apresentação dos documentos de habilitação, fica vedada a substituição ou a apresentação de novos documentos, salvo em sede de diligência, para:

15.4.1. Complementação de informações acerca dos documentos já apresentados pelos licitantes e desde que necessária para apurar fatos existentes à época da abertura do certame;

15.4.2. Atualização de documentos cuja validade tenha expirado após a data de recebimento das propostas.

15.5. A verificação pela Agente de Contratação em sítios eletrônicos oficiais de órgãos e entidades emissores de certidões constitui meio legal de prova, para fins de habilitação.

15.6. A Agente de Contratação poderá, na análise dos documentos de habilitação, sanar erros ou falhas que não alterem a substância dos documentos e sua validade jurídica, mediante decisão fundamentada, registrada em ata e acessível a todos, atribuindo-lhes eficácia para fins de habilitação.

15.7. Na hipótese de o licitante não atender às exigências para habilitação, a Agente de Contratação examinará a proposta subsequente e assim sucessivamente, na ordem de classificação, até a apuração de uma proposta que atenda ao edital de licitação.

15.8. Serão disponibilizados para acesso público os documentos de habilitação dos licitantes convocados para a apresentação da documentação habilitatória.

15.9. A comprovação de regularidade fiscal e trabalhista das microempresas e das empresas de pequeno porte será exigida nos termos do disposto no art. 4º do Decreto nº 8.538, de 6 de outubro de 2015.

15.10. Somente haverá a necessidade de comprovação do preenchimento de requisitos mediante apresentação dos documentos originais (não digitais) quando houver dúvida em relação à integridade do documento digital ou quando a lei expressamente o exigir. (IN nº 3/2018, art. 4º, §1º, e art. 6º, §4º).

15.11. Os documentos de habilitação deverão estar em nome do licitante, com o número do CPNJ e endereço respectivo, observando o seguinte:

15.11.1. Se o licitante for matriz da empresa, todos os documentos deverão estar em nome da matriz;

15.11.2. Se o licitante for filial, todos os documentos deverão estar em nome da filial, exceto as certidões expedidas pela União e documentos técnicos que poderão estar em nome da matriz;

15.12. O licitante enquadrado como MEI – Microempreendedor Individual está dispensado da apresentação dos documentos previstos nas alíneas “a” e “b” do item 15.17, os quais deverão ser substituídos pela apresentação do Certificado da Condição de Microempreendedor Individual – CCMEI, condicionada a verificação da autenticidade no endereço www.portaldoempreendedor.gov.br.

15.13. O julgamento da fase de habilitação somente poderá ocorrer mediante aviso prévio no sistema com, no mínimo, 24 (vinte e quatro) horas de antecedência, e a ocorrência será registrada em ata.

15.14. Caso a proposta mais vantajosa seja ofertada por licitante qualificada como microempresa ou empresa de pequeno porte, e uma vez constatada a existência de alguma restrição no que tange à regularidade fiscal e trabalhista, a mesma será convocada para, no prazo de 5 (cinco) dias úteis, após a declaração do vencedor, comprovar a regularização. O prazo poderá ser prorrogado por igual período, a critério da administração pública, quando requerida pelo licitante, mediante apresentação de justificativa.

15.15. A não regularização fiscal e trabalhista no prazo previsto no subitem anterior acarretará a inhabilitação do licitante, sem prejuízo das sanções previstas neste Edital, sendo facultada a convocação dos licitantes remanescentes, na ordem de classificação. Se, na ordem de classificação, seguir-se outra microempresa, empresa de pequeno porte ou sociedade cooperativa com alguma restrição na documentação fiscal e trabalhista, será concedido o mesmo prazo para regularização.

15.16. A habilitação do licitante vencedor será verificada mediante apresentação dos seguintes documentos:

15.17. HABILITAÇÃO JURÍDICA

a) Registro Comercial em caso de empresa individual;

b) Ato constitutivo, estatuto ou contrato social em vigor, devidamente registrado, em se tratando de sociedades comerciais, e, no caso de sociedade por ações, acompanhado de documentos de eleição de seus administradores;

c) Inscrição do ato constitutivo, no caso de sociedades civis, acompanhada de prova de diretoria em exercício.

15.18. REGULARIDADE FISCAL, SOCIAL E TRABALHISTA

a) Comprovante de inscrição no Cadastro Nacional de Pessoas Jurídicas (CNPJ);

b) Comprovante de inscrição no cadastro de contribuintes municipal, relativo ao domicílio ou sede da empresa licitante, pertinente ao seu ramo de atividade e compatível com o objeto contratual;

c) Prova de regularidade quanto aos tributos e encargos sociais administrados pela Secretaria da Receita Federal do Brasil - RFB e quanto à Dívida Ativa da União administrada pela Procuradoria Geral da Fazenda Nacional - PGFN (Certidão Conjunta Negativa);

d) Certidão que prove a regularidade para com a Fazenda Estadual;

e) Certidão que prove a regularidade para com a Fazenda Municipal da jurisdição fiscal do estabelecimento do licitante;

f) Prova de regularidade relativa ao Fundo de Garantia por Tempo de Serviço (FGTS), demonstrando situação regular no cumprimento dos encargos sociais instituídos por lei;

g) Prova de Inexistência de débitos inadimplidos perante a Justiça do trabalho (CNDT), mediante a apresentação de Certidão Negativa, nos termos do Título VII-A da Consolidação das Leis do Trabalho, aprovada pelo Decreto Lei nº 5.452, de 1º de maio de 1943.

15.19. HABILITAÇÃO ECONÔMICO-FINANCEIRA

15.19.1. Balanço Patrimonial dos 02 (dois) últimos exercícios sociais, devidamente autenticado na Junta Comercial, ou no Sistema Público de Escrituração Digital - SPED.

15.19.1.1. É vedada a substituição do balanço por balancete ou balanço provisório.

15.19.1.2. As empresas criadas no exercício financeiro da licitação deverão atender a todas as exigências da habilitação e ficarão autorizadas a substituir os demonstrativos contábeis pelo Balanço de Abertura.

15.19.1.3. Os licitantes que utilizam a escrituração contábil digital - ECD e que aguardam a autenticação do balanço patrimonial pela Junta Comercial poderão apresentar, em substituição ao registro, o protocolo de envio, no Sistema Público de Escrituração Digital - SPED, do balanço à Receita Federal do Brasil.

15.19.1.4. O documento referido no item 15.19.1 limitar-se-á ao último exercício no caso de a pessoa jurídica ter sido constituída há menos de 2 (dois) anos.

15.19.2. Declaração, assinada por profissional habilitado da área contábil, que ateste o atendimento pela licitante, dos índices econômicos abaixo referidos, para comprovação de sua boa situação financeira e econômica:

| INDICADORES | FÓRMULA | ÍNDICES MÍNIMOS |
|-------------------------------|----------------------------|-----------------|
| Liquidez Corrente (LC) | $LC = (AC/PC)$ | LC = 1 |
| Liquidez Geral (LG) | $LG = (AC+RLP) / (PC+ELP)$ | LG = 1 |

AC - Ativo Circulante.

PC - Passivo Circulante.

RLP - Realizável a Longo Prazo.

ELP - Exigível a Longo Prazo.

15.19.2.1. Os índices econômicos indicados na Lei Federal nº 14.133/2021, notadamente no artigo 69, *caput*, destinam-se, exclusivamente, à seleção dos licitantes com capacidade econômico-financeira suficiente a assegurar a execução integral do contrato. O objetivo, portanto, é prevenir a Administração Pública para que empresas aventureiras e sem quaisquer responsabilidades ou respaldo financeiro, possam vir a participar e vencer o certame e, durante a execução da obrigação contratada, não apresentar capacidade para concluir o objeto da obrigação.

15.19.3. Certidão negativa de falência ou concordata expedida pelo distribuidor da sede da pessoa jurídica, em prazo não superior a 90 (noventa) dias da data de emissão da certidão, quando o documento não referir prazo de validade.

15.20. HABILITAÇÃO TÉCNICA

15.20.1. Certificado de Registro no Conselho Regional de Engenharia e Agronomia - CREA ou no Conselho Regional de Arquitetura e Urbanismo – CAU, da Empresa e do Profissional responsável pela mesma.

15.20.1.1. Quando concorrer empresa sediada em outro Estado deverá cumprir o disposto na Lei nº 5.194 de 24/12/1966 e Resolução nº 413 de 27/06/1997.

15.20.1.2. O Certificado acima poderá ser emitido separadamente ou em um único documento.

15.20.2. CAPACITAÇÃO TÉCNICO-OPERACIONAL - Comprovação de que a empresa possui capacitação técnico-operacional, mediante a apresentação de 01 (um) atestado, de execução de obra e/ou serviço de complexidade tecnológica operacional equivalente ou superior ao objeto desta licitação, fornecidos por pessoa jurídica de direito público ou privado, devidamente registrado no CREA ou no CAU, devendo apresentar a respectiva Certidão de Acervo Técnico (CAT), contendo as seguintes informações: nome da Contratada e da Contratante; identificação do tipo ou natureza da obra; localização da obra; período de execução e descrição dos serviços executados e suas quantidades.

Justificativa: A exigência de apresentação de atestados para fins de qualificação técnica em licitação, prevista no art. 67, inciso II da Lei nº 14.133/21, tem como finalidade verificar se o licitante possui condições técnicas necessárias e suficientes para, em se sagrando vencedor do certame, cumprir o objeto de forma satisfatória. Os atestados revelam a experiência anterior do licitante na execução de objetos similares ao licitado, em características, quantidades e prazos. A lógica que baseia a qualificação técnica envolve uma presunção de capacidade. Segundo as diretrizes legais, se reconhece que o sujeito que comprovar já ter realizado um objeto equivalente ao licitado será presumido “apto” para desenvolver o objeto da licitação, razão pela qual haverá de ser habilitado.

Ainda justificativa para necessidade de comprovação por meio de Atestado Técnico Operacional: O Município busca com esta exigência, minimizar os riscos e os prejuízos ao erário que poderiam ocorrer devido à inexperiência, ineficácia e imperícias de empresas que não estão habituadas a trabalhar em contratos similares. Os serviços licitados possuem particularidades e necessitam cuidados que vão desde a expertise na interpretação técnica dos projetos e normas até o entendimento dos processos administrativos que envolvem a contratualização com o ente público ou privado. Para reduzir os efeitos devastadores que procrastinam a oferta de serviços públicos, torna-se imperioso que seja adotado atestado de capacidade técnica operacional para a realização dos serviços mais relevantes da obra.

15.20.3. CAPACIDADE TÉCNICO-PROFISSIONAL - Comprovação de que a licitante possui em seu quadro, profissional de nível superior detentor de atestado de responsabilidade técnica, por execução de obras e/ou serviços de complexidade tecnológica operacional equivalente ou superior ao objeto desta licitação, mediante a apresentação de 01 (um) ou mais atestados de execução de obras, fornecidos por pessoa jurídica de direito público ou privado, devidamente registrado no CREA ou no CAU, devendo apresentar a respectiva Certidão de Acervo Técnico (CAT), contendo as seguintes informações: nome da Contratada e da Contratante; identificação do tipo ou natureza da obra; localização da obra; período de execução e descrição dos serviços executados e suas quantidades.

15.20.3.1. Caso o Responsável Técnico seja o mesmo constante no Certificado do item “15.20.2.” acima, fica dispensado o Atestado de Capacitação Técnico-Profissional.

15.20.3.2. Comprovação de que os profissionais de nível superior, mencionados no(s) atestado(s), pertencem ao quadro permanente da empresa, será feito através de:

- a) Em se tratando de sócio da empresa, por intermédio da apresentação do Contrato Social;
- b) No caso de empregado, mediante cópia da carteira de trabalho e previdência social (CTPS);
- c) Em caso de vínculo contratual não CLT, apresentar o Contrato de Prestação de Serviços.

15.20.4. Atestado de visita técnica ao local da obra, atestando que tomou conhecimento de todas as informações e das condições locais para o cumprimento das obrigações objeto da licitação, fornecido ao representante legal ou responsável técnico da empresa licitante interessada, expedido pelo Setor de Engenharia

desta prefeitura, com data da visita de no mínimo 02 (dois) dias úteis antes da data marcada para a abertura das propostas.

15.20.4.1. A visita técnica deverá ser agendada, previamente, com o Setor de Engenharia de Agudo/RS, pelo telefone (55)3265-1144, ramal 235.

15.20.4.2. A visita de vistoria tem por objetivo dar à municipalidade a certeza e a comprovação de que todos os licitantes conhecem integralmente o objeto da presente licitação, para que as propostas de preços possam refletir com exatidão a sua plena execução, evitando-se futuras alegações de desconhecimento das características dos bens licitados, resguardando a Administração Municipal de possíveis inexecuções contratuais.

15.20.4.3. Caso a empresa opte por não realizar a Visita Técnica, deverá apresentar Declaração assinada pelo responsável legal e/ou responsável técnico da empresa, atestando que conhece as condições do edital, sem ocorrência de eventuais prejuízos em virtude de sua omissão na verificação das condições do local de execução do objeto licitado.

15.21. As empresas constituídas em forma de cooperativas de trabalho, deverão ainda, para fins de habilitação, apresentar os seguintes documentos:

15.21.1. Ata de Fundação;

15.21.2. Estatuto Social com todas as suas alterações, acompanhado da ata da assembleia que o aprovou;

15.21.3. Regimento Interno, acompanhado da ata da assembleia que o aprovou;

15.21.4. Regimento dos Fundos Instituídos pelos cooperados, acompanhado da ata da assembleia que o aprovou;

15.21.5. Documentos de eleição de seus administradores;

15.21.6. Documentos de deliberação quanto ao seu funcionamento;

15.21.7. Ata da sessão pela qual os cooperados autorizam a cooperativa a contratar o objeto da licitação;

15.21.8. Relação dos cooperados que executarão o objeto, discriminando e comprovando a data de seus ingressos na cooperativa.

15.22. Os documentos que dependam de prazo de validade e que não contenham esse prazo especificado no próprio corpo, em lei ou neste processo, devem ter sido expedidos em no máximo 03 (três) meses anteriores a data de realização da sessão.

15.23. Se o proponente for representado por procurador deverá juntar procuração com poderes para decidir a respeito dos atos constantes da presente licitação;

15.24. A empresa contratada deverá manter durante toda a execução do contrato, em compatibilidade com as obrigações por ele assumidas, todas as condições de habilitação e qualificação exigidas na licitação.

15.25. A empresa que pretender se utilizar dos benefícios previstos nos art. 42 a 45 da Lei Complementar 123, de 14 de dezembro de 2006, deverão apresentar, declaração, firmada por contador ou pelo representante legal da empresa, de que se enquadra como Microempresa ou Empresa de Pequeno Porte ou Certidão de enquadramento no Estatuto Nacional da Microempresa e Empresa de Pequeno Porte, fornecida pela Junta Comercial da sede do licitante, emitida no máximo há 12 (doze) meses.

15.26. As cooperativas que tenham auferido, no ano calendário anterior, receita bruta até o limite de 4.800.000,00 (quatro milhões e oitocentos mil reais), gozarão dos benefícios previstos nos art. 42 à 45 da Lei Complementar 123, de 14 de dezembro de 2006, conforme o disposto no art. 34, da Lei 11.488, de 15 de junho de 2007, desde que também apresentem, declaração, firmada por contador ou pelo representante legal da empresa, de que se enquadram no limite de receita referido acima, ou Certidão de enquadramento no Estatuto Nacional da Microempresa e Empresa de Pequeno Porte, fornecida pela Junta Comercial da sede do licitante, emitida no máximo há 12 (doze) meses.

15.27. A microempresa e a empresa de pequeno porte, bem como a cooperativa que atender ao item 15.21, que possuir restrição em qualquer dos documentos de regularidade fiscal e trabalhista, terá sua habilitação condicionada à apresentação de nova documentação, que comprove a sua regularidade em 05 (cinco) dias úteis, a contar da data em que for declarada como vencedora do certame.

15.27.1. O prazo de que trata o item anterior poderá ser prorrogado uma única vez, por igual período, a critério da Administração, desde que seja requerido pelo interessado, de forma motivada e durante o transcurso do respectivo prazo.

15.28. O benefício de que trata o item 15.27 não eximirá a microempresa, a empresa de pequeno porte e a cooperativa, da apresentação de todos os documentos, ainda que apresentem alguma restrição.

15.29. A não regularização da documentação, no prazo fixado no item 15.27, implicará decadência do direito à contratação, sem prejuízo das penalidades previstas neste edital, sendo facultado à Administração convocar os licitantes remanescentes, na ordem de classificação, para a assinatura do contrato, ou revogar a licitação.

16. DOS RECURSOS

16.1. Caberá recurso, no prazo de 03 (três) dias úteis, contado da data de intimação ou de lavratura da ata, em face de:

- a) ato que defira ou indefira pedido de pré-qualificação de interessado ou de inscrição em registro cadastral, sua alteração ou cancelamento;
- b) julgamento das propostas;
- c) ato de habilitação ou inabilitação de licitante;
- d) anulação ou revogação da licitação.

16.2. O prazo para apresentação de contrarrazões será o mesmo do recurso e terá início na data de intimação ou de divulgação da interposição do recurso.

16.3. Quanto ao recurso apresentado em virtude do disposto nas alíneas “b” e “c” do item 16.1 do presente Edital, serão observadas as seguintes disposições:

a) a intenção de recorrer deverá ser manifestada imediatamente, sob pena de preclusão, e o prazo para apresentação das razões recursais será iniciado na data de intimação ou de lavratura da ata de habilitação ou inabilitação;

b) a apreciação dar-se-á em fase única.

16.4. O recurso será dirigido à autoridade que tiver editado o ato ou proferido a decisão recorrida, que, se não reconsiderar o ato ou a decisão no prazo de 03 (três) dias úteis, encaminhará o recurso com a sua motivação à autoridade superior, a qual deverá proferir sua decisão no prazo máximo de 10 (dez) dias úteis, contado do recebimento dos autos.

16.5. O acolhimento do recurso implicará invalidação apenas de ato insuscetível de aproveitamento.

16.6. O recurso interposto dará efeito suspensivo ao ato ou à decisão recorrida, até que sobrevenha decisão final da autoridade competente, conforme art. 168, da Lei Federal nº 14.133/2021.

17. ENCERRAMENTO DA LICITAÇÃO

17.1. Encerradas as fases de julgamento e habilitação, e exauridos os recursos administrativos, o processo licitatório será encaminhado à autoridade superior, que poderá:

- a) determinar o retorno dos autos para saneamento de irregularidades;
- b) revogar a licitação por motivo de conveniência e oportunidade;
- c) proceder à anulação da licitação, de ofício ou mediante provocação de terceiros, sempre que presente ilegalidade insanável;
- d) adjudicar o objeto e homologar a licitação.

18. CONDIÇÕES DE CONTRATAÇÃO

18.1. O licitante vencedor será convocado para assinar o contrato, dentro do prazo de 02 (dois) dias úteis, sob pena de decair o direito à contratação, sem prejuízo das sanções previstas neste Edital.

18.2. O prazo de convocação poderá ser prorrogado 01 (uma) vez, por igual período, mediante solicitação da parte, durante seu transcurso, devidamente justificada, e desde que o motivo apresentado seja aceito pela Administração.

18.3. Será facultado à Administração, quando o convocado não assinar o contrato no prazo e nas condições estabelecidas neste Edital, convocar os licitantes remanescentes, na ordem de classificação, para assinatura do contrato nas condições propostas pelo licitante vencedor, sem prejuízo da aplicação das sanções cabíveis.

18.4. Decorrido o prazo de validade da proposta indicado no item 5.1 deste Edital, sem convocação para a contratação, ficarão os licitantes liberados dos compromissos assumidos.

18.5. Na hipótese de nenhum dos licitantes aceitar a contratação, a Administração, observados o valor estimado e sua eventual atualização nos termos do edital, poderá:

a) convocar os licitantes remanescentes para negociação, na ordem de classificação, com vistas à obtenção de preço melhor, mesmo que acima do preço do adjudicatário;

b) adjudicar e celebrar o contrato nas condições ofertadas pelos licitantes remanescentes, atendida a ordem classificatória, quando frustrada a negociação de melhor condição.

18.6. A recusa injustificada do adjudicatário em assinar o contrato no prazo estabelecido pela Administração, caracterizará o descumprimento total da obrigação assumida e o sujeitará às penalidades legalmente estabelecidas, previstas neste edital, e à imediata perda da garantia de proposta em favor do órgão licitante, caso houver.

19. DO CRONOGRAMA FÍSICO-FINANCEIRO

Na elaboração do cronograma físico-financeiro deverá ser observado, independente de aprovação posterior, o prazo máximo de execução de 04 (quatro) meses, de acordo com o cronograma físico-financeiro, com periodicidade de 30 (trinta) dias para execução, facultada a execução antecipada da etapa prevista.

20. DO PRAZO DE EXECUÇÃO

20.1. O prazo total de execução será de 04 (quatro) meses, de acordo com o cronograma físico-financeiro, sendo que o seu início se dará no prazo de até 05 (cinco) dias corridos a contar do recebimento da Ordem de Serviço de início da obra, salvo suspensão pela administração e/ou prorrogações por casos fortuitos ou de força maior, devidamente comprovados.

20.2. A comunicação da ocorrência do caso fortuito ou de força maior, referidos no presente item, deverá ser feita imediatamente, por escrito, pelo CONTRATADO, à fiscalização, acompanhada do respectivo pedido de prorrogação, devidamente justificado. Acolhido o pedido, dará causa à prorrogação do prazo de conclusão;

20.3. O prazo para a conclusão dos serviços poderá ser suspenso unilateralmente pela Administração ou prorrogado.

21. RESPONSABILIDADES DO CONTRATADO

21.1. Entregar o objeto licitado conforme especificações deste edital, anexos e em consonância com a proposta de preços;

21.2. Manter, durante toda a execução do contrato, em compatibilidade com as obrigações assumidas, todas as condições de habilitação e qualificação exigidas na licitação;

21.3. Providenciar a imediata correção das deficiências e/ou irregularidades apontadas pelo CONTRATANTE;

21.4. Arcar com eventuais prejuízos causados ao CONTRATANTE e/ou a terceiros, provocados por ineficiência ou irregularidade cometida na execução do contrato;

22. DA GARANTIA

22.1. No prazo de 05 (cinco) dias após a assinatura do contrato, deverá a contratada apresentar garantia, numa das modalidades previstas no art. 96, § 1º, I, e III, da Lei Federal nº 14.133/21, correspondente a 5% do valor contratado.

22.2. A licitante terá o prazo de 01 (um) mês, contado da data de homologação da licitação e anterior à assinatura do contrato, para a prestação da garantia pelo contratado quando optar pela modalidade seguro-garantia prevista no inciso II do § 1º do art. 96 da Lei Federal nº 14.133/21. Caberá à contratada manter a validade da garantia durante o período de vigência contratual.

22.3. O seguro garantia deve prever o pagamento de multas contratuais e contemplar Cobertura de Ações Trabalhistas e Previdenciárias do contratado em relação à execução dos serviços ora contratados.

22.4. O prazo de vigência da apólice será igual ou superior ao prazo estabelecido no contrato principal e deverá acompanhar as modificações referentes à vigência deste mediante a emissão do respectivo endosso pela seguradora.

23. DA EXECUÇÃO DO OBJETO

O objeto deverá ser executado de acordo com as condições constantes no Memorial Descritivo, anexo II do presente edital.

24. PRAZOS E CONDIÇÕES DE PAGAMENTO

24.1. O pagamento dos materiais e da prestação dos serviços dar-se-á em moeda corrente vigente no País e será efetivado em 04 (quatro) parcelas, correspondentes aos serviços estabelecidos para execução, de acordo com o cronograma Físico-Financeiro, em até 30 (trinta) dias após o término da etapa, mediante autorização por escrito – LAUDO TÉCNICO – emitido pela contratante, através dos engenheiros/arquitetos, responsáveis por seu acompanhamento e fiscalização, obedecendo ao critério mensal de medição, e apresentação dos seguintes documentos:

24.1.1. 1ª parcela:

- a) Comprovação da matrícula da obra (cadastro específico do INSS);
- b) Cópia das Anotações de Responsabilidade Técnica (ARTs);
- c) Comprovação da prestação da garantia contratual, conforme item 18.7 do edital;
- d) Guia de Recolhimento da Previdência Social (GRPS/GPS);
- e) Guia de Recolhimento do FGTS/GFIP;
- f) Guia de recolhimento do ISS – (Alíquota de 3% sobre o valor da empreitada global, exceto o previsto no § 3º do art. 37 da Lei Municipal nº 1.533/2003). Conforme entendimento do STF – Supremo Tribunal Federal, STJ – Supremo Tribunal de Justiça e Tribunal de Justiça do Estado do Rio Grande do Sul, a base de cálculo do ISS é tão somente o valor dos serviços.

g) Declaração da empresa, de que está com a contabilidade em dia, constando assinatura do contabilista e do administrador da empresa;

h) Nota Fiscal emitida pela empresa executora, discriminando os serviços executados, o período de execução e o valor da parcela;

i) Comprovação dos salários pagos a seus empregados;

j) Laudo de recebimento da etapa;

24.1.2. A liberação das demais parcelas fica condicionada a apresentação dos documentos mencionados nas letras: d, e, f, g, h, e j, do item 24.1.1.

24.1.3. A última parcela fica condicionada à apresentação dos documentos elencados nas letras d, e, f, g, h, i, j do item 24.1.1. e a Certidão Negativa de Débito/INSS referente a obra executada e, também, ao recebimento definitivo da obra, mediante o respectivo Termo de Recebimento Definitivo pela Prefeitura e Termo de Entrega e Garantia da Obra.

24.2. O CNPJ da CONTRATADA constante na Nota Fiscal deverá ser o mesmo da documentação apresentada no processo licitatório.

24.3. Não será efetuado qualquer pagamento à contratada enquanto houver pendência de liquidação de obrigação financeira, por parte da mesma, de qualquer de seus Sócios ou Diretores, correspondente a Tributos ou outros, de qualquer natureza, para com a contratante, assim como, pela inadimplência deste ou outro Contrato qualquer.

24.4. A contratante não efetuará nenhum pagamento a contratada, caso este, em que a mesma tenha sido multada, antes de ter sido paga a multa.

24.5. Nos pagamentos efetuados após a data de vencimento, por inadimplência do contratante, incidirão juros de 1% (um por cento) ao mês, até a data da efetivação do pagamento.

24.6. As retenções previdenciárias (INSS) e fiscais (ISSQN e IRRF) serão feitas na forma da Lei, pela Secretaria da Fazenda, sendo que o destaque da retenção deve constar na nota fiscal. Caso a empresa usufrua de algum benefício previsto em Lei, deverá apresentar documentação que comprove o mesmo.

24.7. As despesas correrão nas seguintes dotações orçamentárias:

| Secretaria | Despesa | Fonte de Recurso |
|---|---------|------------------|
| Secretaria de Desenvolvimento econômico, Cultura, Turismo e Esporte | 10527 | 1701 |
| | 10535 | 2500 |

25. SANÇÕES ADMINISTRATIVAS

25.1. O licitante ou o contratado será responsabilizado administrativamente, mediante concessão do direito ao contraditório e à ampla defesa, pelas seguintes infrações:

- dar causa à inexecução parcial da ata de registro de preços e/ou do contrato;
- dar causa à inexecução parcial da ata de registro de preços e/ou do contrato que cause grave dano à Administração, ao funcionamento dos serviços públicos ou ao interesse coletivo;
- dar causa à inexecução total da ata de registro de preços e/ou do contrato;
- deixar de entregar a documentação exigida para o certame;
- não manter a proposta, salvo em decorrência de fato superveniente devidamente justificado;
- não celebrar a ata de registro de preços e/ou do contrato ou não entregar a documentação exigida para a contratação, quando convocado dentro do prazo de validade de sua proposta;
- ensejar o retardamento da execução ou da entrega do objeto da licitação sem motivo justificado;
- apresentar declaração ou documentação falsa exigida para o certame ou prestar declaração falsa durante a licitação ou a execução da ata de registro de preços e/ou do contrato;
- fraudar a licitação ou praticar ato fraudulento na execução da ata de registro de preços e/ou do contrato;
- comportar-se de modo inidôneo ou cometer fraude de qualquer natureza;
- praticar atos ilícitos com vistas a frustrar os objetivos da licitação;
- praticar ato lesivo previsto no art. 5º da Lei nº 12.846, de 1º de agosto de 2013.

25.2. Serão aplicadas ao responsável pelas infrações administrativas previstas no item 25.1 deste edital as seguintes sanções, de acordo com o Art. 156, § 1º, da Lei Federal nº 14.133/2021:

- advertência;
- multa de no mínimo 0,5% (cinco décimos por cento) e máximo de 10% (dez por cento) do valor do objeto licitado ou contratado, conforme referido no Contrato;
- impedimento de licitar e contratar, no âmbito da Administração Pública direta e indireta do órgão licitante, pelo prazo máximo de 05 (cinco) anos.
- declaração de inidoneidade para licitar ou contratar no âmbito da Administração Pública direta e indireta de todos os entes federativos, pelo prazo de 05 (cinco) anos, de acordo com o Art. 156, § 6º, da Lei Federal nº 14.133/2021.

25.3 As sanções previstas nas alíneas “a”, “c” e “d” do item 25.2. do presente Edital poderão ser aplicadas cumulativamente com a prevista na alínea “b” do mesmo item.

25.4. A aplicação de multa de mora não impedirá que a Administração a converta em compensatória e promova a extinção unilateral da ata de registro de preços e/ou contrato com a aplicação cumulada de outras sanções, conforme previsto no item 25.2 do presente Edital.

25.5. Se a multa aplicada e as indenizações cabíveis forem superiores ao valor de pagamento eventualmente devido pela Administração ao contratado, além da perda desse valor, a diferença será descontada da garantia prestada ou será cobrada judicialmente.

25.6. A aplicação das sanções previstas no item 25.2. deste Edital não exclui, em hipótese alguma, a obrigação de reparação integral do dano causado à Administração Pública.

25.7. Na aplicação da sanção prevista no item 25.2, alínea “b”, do presente edital, será facultada a defesa do interessado no prazo de 15 (quinze) dias úteis, contado da data de sua intimação.

25.8. Para aplicação das sanções previstas nas alíneas “c” e “d” do item 25.2 do presente Edital o licitante ou o contratado será intimado para, no prazo de 15 (quinze) dias úteis, contado da data de intimação, apresentar defesa escrita e especificar as provas que pretenda produzir.

25.9. Na hipótese de deferimento de pedido de produção de novas provas ou de juntada de provas julgadas indispensáveis pela comissão, o licitante ou o contratado poderá apresentar alegações finais no prazo de 15 (quinze) dias úteis, contado da data da intimação.

25.10. Serão indeferidas pela comissão, mediante decisão fundamentada, provas ilícitas, impertinentes, desnecessárias, protelatórias ou intempestivas.

25.11. A personalidade jurídica poderá ser desconsiderada sempre que utilizada com abuso do direito para facilitar, encobrir ou dissimular a prática dos atos ilícitos previstos nesta Lei ou para provocar confusão patrimonial, e, nesse caso, todos os efeitos das sanções aplicadas à pessoa jurídica serão estendidos aos seus administradores e sócios com poderes de administração, a pessoa jurídica sucessora ou a empresa do mesmo ramo com relação de coligação ou controle, de fato ou de direito, com o sancionado, observados, em todos os casos, o contraditório, a ampla defesa e a obrigatoriedade de análise jurídica prévia.

25.12. É admitida a reabilitação do licitante ou contratado perante a própria autoridade que aplicou a penalidade, exigidos, cumulativamente:

- a) reparação integral do dano causado à Administração Pública;
- b) pagamento da multa;
- c) transcurso do prazo mínimo de 01 (um) ano da aplicação da penalidade, no caso de impedimento de licitar e contratar, ou de 03 (três) anos da aplicação da penalidade, no caso de declaração de inidoneidade;
- d) cumprimento das condições de reabilitação definidas no ato punitivo;
- e) análise jurídica prévia, com posicionamento conclusivo quanto ao cumprimento dos requisitos definidos neste artigo.

25.13. A sanção pelas infrações previstas nas alíneas “h” e “i” do item 25.1 do presente edital exigirá, como condição de reabilitação do licitante ou contratado, a implantação ou aperfeiçoamento de programa de integridade pelo responsável.

26. PEDIDOS DE ESCLARECIMENTOS E IMPUGNAÇÕES

26.1. Qualquer pessoa é parte legítima para impugnar este Edital por irregularidade na aplicação da Lei Federal nº 14.133, de 2021, devendo protocolar o pedido até 3 (três) dias úteis antes da data da abertura do certame.

26.2. A resposta à impugnação ou ao pedido de esclarecimento será divulgado na plataforma utilizada para realização da Concorrência eletrônica através do site www.portaldecompraspublicas.com.br no prazo de até 03 (três) dias úteis, limitado ao último dia útil anterior à data da abertura do certame.

26.3. A impugnação e o pedido de esclarecimento deverão ser realizados exclusivamente de forma eletrônica, para ciência dos demais interessados.

26.4. As impugnações e pedidos de esclarecimentos não suspendem os prazos previstos no certame.

26.5. A concessão de efeito suspensivo à impugnação é medida excepcional e deverá ser motivada pela Agente de Contratação, nos autos do processo de licitação.

26.6. Acolhida a impugnação, será definida e publicada nova data para a realização do certame.

27. DAS DISPOSIÇÕES GERAIS

27.1. Após a apresentação da proposta, não caberá desistência, salvo por motivo justo decorrente de fato superveniente e aceito pela Agente de Contratação.

27.2. A Administração tem a prerrogativa de fiscalizar o cumprimento satisfatório do objeto do presente edital, por meio de agente designado para tal função, conforme o disposto na Lei Federal nº 14.133/2021.

27.3. A existência de preços registrados implicará compromisso de fornecimento nas condições estabelecidas, mas não obrigará a Administração a contratar, facultada a realização de licitação específica para a aquisição pretendida, desde que devidamente motivada.

27.4. Não havendo expediente ou ocorrendo qualquer fato superveniente que impeça a realização do certame na data marcada, a sessão será automaticamente transferida para o primeiro dia útil subsequente, no mesmo horário anteriormente estabelecido, desde que não haja comunicação em contrário, pela Agente de Contratação.

27.5. A homologação do resultado desta licitação não implicará direito à contratação.

27.6. As normas disciplinadoras da licitação serão sempre interpretadas em favor da ampliação da disputa entre os interessados, desde que não comprometam o interesse da Administração, o princípio da isonomia, a finalidade e a segurança da contratação.

27.7. Os licitantes assumem todos os custos de preparação e apresentação de suas propostas e a Administração não será, em nenhum caso, responsável por esses custos, independentemente da condução ou do resultado do processo licitatório.

27.8. Na contagem dos prazos estabelecidos neste Edital e seus Anexos, excluir-se-á o dia do início e incluir-se-á o do vencimento, e só se iniciam e vencem os prazos em dias de expediente na Administração.

27.9. O desatendimento de exigências formais não essenciais não importará o afastamento do licitante, desde que seja possível o aproveitamento do ato, observados os princípios da isonomia e do interesse público.

27.10. Em caso de divergência entre disposições deste Edital e de seus anexos ou demais peças que compõem o processo, prevalecerá as deste Edital.

27.11. Os casos omissos serão resolvidos pela Agente de Contratação, que decidirá com base na Lei Federal nº. 14.133/2021, Lei Complementar nº. 123/06, além da Legislação Civil em vigor.

27.12. Fica eleito o Foro da Comarca de Agudo/RS para dirimir quaisquer litígios oriundos da licitação e da ata de registro de preços e/ou contrato dela decorrente, com expressa renúncia a outro qualquer, por mais privilegiado que seja.

27.13. O Edital e seus anexos estão disponíveis, na íntegra, nos sites: www.agudo.rs.gov.br e www.portaldecompraspublicas.com.br e no Portal Nacional de Contratações Públicas (PNCP).

27.14. Integra este Edital de Concorrência Eletrônica:

ANEXO I – Minuta de Contrato.

ANEXO II – Memorial Descritivo.

ANEXO III – Estudo Técnico Preliminar – ETP.

ANEXO IV - Planilha Orçamentária – PO.

ANEXO V – Cronograma Físico-Financeiro – CFF.

ANEXO VI – Planta de localização, situação e Planta Baixa.

ANEXO VII – Composições de Encargos Sociais.

ANEXO VIII - Quadro de Composição do BDI.

ANEXO IX – Anotação de Responsabilidade Técnica – ART.

Agudo/RS, 21 de fevereiro de 2025.

LUÍS HENRIQUE KITTEL
Prefeito Municipal

ANEXO I
CONTRATO Nº xx/2025
CONCORRÊNCIA ELETRÔNICA Nº 07/2025

Pelo presente instrumento de Contrato de prestação de serviços, as partes de um lado o **MUNICÍPIO DE AGUDO**, inscrito no CNPJ/MF 87.531.976/0001-79, neste ato representado pelo seu Prefeito Municipal, Senhor **LUÍS HENRIQUE KITTEL** doravante simplesmente denominado de CONTRATANTE e de outro lado a empresa xxxxxxxxxxxx, inscrita no CNPJ sob nº xx.xxx.xxx/xxxx-xx, com sede na Rua xxxxxxxx, nº xxx, Bairro xxxx, Município de xxxxxxxx/xx, CEP: xxxxxxxx, Telefone: (xx)xxxx-xxxx, E-mail: xxxxxxxx, representada nesse ato, por seu Representante Legal, Sr. xxxxxxxx, portador da cédula de identidade RG nº xxxxxxxx e CPF nº xxx.xx.xxx-xx, denominada CONTRATADA, resolvem celebrar o presente contrato, nos termos da Lei Federal nº 14.133/2021 de 01 de abril de 2021(inclusive nos casos omissos) e posteriores alterações e demais disposições legais pertinentes, aos quais se sujeitam, mediante as seguintes cláusulas e condições:

CLÁUSULA PRIMEIRA – DO OBJETO

A contratada, na condição de vencedora de licitação levada a efeito na modalidade de CONCORRÊNCIA ELETRÔNICA - EDITAL Nº 07/2025, obriga-se ao fornecimento de materiais e serviços de mão de obra, para a modernização e expansão esportiva do Ginásio Municipal de Agudo, através de recursos do Estado do Rio Grande do Sul - “Avançar + Esporte” Convênio SEL nº 205/2024 - e contrapartida com recursos próprios do Município, de acordo com o Memorial Descritivo, Cronograma Físico-Financeiro, Planilha Orçamentária e demais anexos do edital.

1.1. OBSERVAÇÕES DO OBJETO

1.1.1. Os serviços serão executados no regime de empreitada por preço global;

1.1.2. A execução dos serviços obedecerá aos projetos. Toda e qualquer alteração que por necessidade deva ser introduzida nos projetos ou nas especificações, visando melhorias, só será admitida com autorização da equipe de fiscalização deste contrato;

1.1.3. Poderá a fiscalização paralisar os serviços ou mesmo refazê-los, quando os mesmos não se apresentarem de acordo com as especificações, detalhes ou normas de boa técnica;

1.1.4. A empresa contratada deverá fornecer todos os equipamentos e mão de obra necessária para a realização dos serviços, inclusive veículo para transporte de entulhos e demais ferramentas necessárias à execução dos serviços.

1.1.5. As tarifas de água e energia elétrica atinentes à obra correrão por conta da Contratada;

1.2. FORMA DE EXECUÇÃO E PRAZO

1.2.1. Execução do contrato: A obra deverá ser executada sob o regime de empreitada global (materiais e mão-de-obra).

1.2.1.1. A empresa contratada deverá apresentar no início da obra a ART (anotação de responsabilidade técnica) dos executores da obra, bem como a matrícula da obra no INSS (Instituto Nacional de Seguridade Social).

1.2.1.2. As tarifas de água e energia elétrica atinentes à obra correrão por conta da Contratada.

1.2.2. Local de Execução do contrato: A execução será realizada no Ginásio Municipal, em área de 1.732,25m², sob matrícula nº 9.112.

1.2.3. Data de início dos serviços contratados: a Contratada terá o prazo de até 05 (cinco) dias corridos a contar do recebimento da Ordem de Serviço (OS), sendo que o prazo de execução é de 04 (quatro) meses.

1.3. CRITÉRIOS DE RECEBIMENTO DO OBJETO:

1.3.1. O recebimento definitivo do objeto dar-se-á mediante o respectivo Termo de Recebimento Definitivo pela Prefeitura e Termo de Entrega e Garantia da Obra.

1.3.2. A CONTRATANTE rejeitará no todo ou em parte, a obra ou serviço, que estiverem em desacordo

com o edital licitatório, seus anexos e respectivo contrato, ou que demonstre qualquer anormalidade (defeito e avarias) na sua execução.

CLÁUSULA SEGUNDA – DO VALOR E CONDIÇÕES DE PAGAMENTO

2.1. Pela execução da obra, receberá a Contratada da Contratante, de forma parcelada, conforme cronograma físico financeiro, o valor total de R\$ xxxxxxxxxxxxxxxx (xxxxxxxxxxxxxxxxxxxxxxxxxxxx), sem qualquer forma de reajuste, em até 30(trinta) dias após o término de cada etapa, mediante autorização por escrito – LAUDO TÉCNICO – emitido pela contratante, através dos engenheiros/arquitetos, responsáveis por seu acompanhamento e fiscalização, obedecendo ao critério mensal de medição, e apresentação dos seguintes documentos:

2.1.1. 1ª parcela:

a) Comprovação da matrícula da obra (cadastro específico do INSS);
b) Cópia das Anotações de Responsabilidade Técnica (ARTs);
c) Comprovação da prestação da garantia contratual, conforme item 18.7 do edital;
d) Guia de Recolhimento da Previdência Social (GRPS/GPS);
e) Guia de Recolhimento do FGTS/GFIP;
f) Guia de recolhimento do ISS – (Alíquota de 3% sobre o valor da empreitada global, exceto o previsto no § 3º do art. 37 da Lei Municipal nº 1.533/2003). Conforme entendimento do STF – Supremo Tribunal Federal, STJ – Supremo Tribunal de Justiça e Tribunal de Justiça do Estado do Rio Grande do Sul, a base de cálculo do ISS é tão somente o valor dos serviços.

g) Declaração da empresa, de que está com a contabilidade em dia, constando assinatura do contabilista e do administrador da empresa;

h) Nota Fiscal emitida pela empresa executora, discriminando os serviços executados, o período de execução e o valor da parcela;

i) Comprovação dos salários pagos a seus empregados;

j) Laudo de recebimento da etapa;

2.1.2. A liberação das demais parcelas fica condicionada a apresentação dos documentos mencionados nas letras: d, e, f, g, h, e j, do item 2.1.1.

2.1.3. A última parcela fica condicionada à apresentação dos documentos elencados nas letras d, e, f, g, h, i, j do item 2.1.1. e a Certidão Negativa de Débito/INSS referente a obra executada e, também, ao recebimento definitivo da obra, mediante o respectivo Termo de Recebimento Definitivo pela Prefeitura e Termo de Entrega e Garantia da Obra.

2.2. O CNPJ da CONTRATADA constante na Nota Fiscal deverá ser o mesmo da documentação apresentada no processo licitatório.

2.3. Não será efetuado qualquer pagamento à contratada enquanto houver pendência de liquidação de obrigação financeira, por parte da mesma, de qualquer de seus Sócios ou Diretores, correspondente a Tributos ou outros, de qualquer natureza, para com a contratante, assim como, pela inadimplência deste ou outro Contrato qualquer.

2.4. A contratante não efetuará nenhum pagamento a contratada, caso este, em que a mesma tenha sido multada, antes de ter sido paga a multa.

2.5. Nos pagamentos efetuados após a data de vencimento, por inadimplência do contratante, incidirão juros de 1% (um por cento) ao mês, até a data da efetivação do pagamento.

2.6. As retenções previdenciárias (INSS) e fiscais (ISSQN e IRRF) serão feitas na forma da Lei, pela Secretaria da Fazenda, sendo que o destaque da retenção deve constar na nota fiscal. Caso a empresa usufrua de algum benefício previsto em Lei, deverá apresentar documentação que comprove o mesmo.

CLÁUSULA TERCEIRA – DO PRAZO DE GARANTIA

O objeto da presente licitação terá garantia de 05 (cinco) anos consoante o que dispõe o artigo 618 do Código Civil Brasileiro, quanto a vícios ocultos ou defeitos da coisa, ficando o contratado responsável por todos os encargos decorrentes disso.

CLÁUSULA QUARTA – DO REEQUILÍBRIO ECONÔMICO-FINANCEIRO

4.1. Diante da ocorrência de fatos imprevisíveis ou previsíveis de consequências incalculáveis que venham a inviabilizar a execução do contrato nos termos inicialmente pactuados, será possível a alteração dos valores pactuados visando o restabelecimento do equilíbrio econômico-financeiro, mediante comprovação e respeitando a repartição objetiva de risco estabelecida.

Parágrafo único. Em sendo solicitado o reequilíbrio econômico-financeiro, a CONTRATANTE responderá ao pedido dentro do prazo máximo de 30 (trinta) dias contados da data do fornecimento da documentação que o instruiu.

CLÁUSULA QUINTA – DOS PRAZOS DE VIGÊNCIA

5.1. O prazo total de execução será de 04 (quatro) meses, de acordo com o cronograma físico-financeiro, sendo que o seu início terá o prazo de até 05 (cinco) dias corridos a contar do recebimento da Ordem de Serviço de início da obra, salvo suspensão pela administração e/ou prorrogações por casos fortuitos ou de força maior, devidamente comprovados.

5.2. A comunicação da ocorrência do caso fortuito ou de força maior, referidos no presente item, deverá ser feita imediatamente, por escrito, pelo CONTRATADO, à fiscalização, acompanhada do respectivo pedido de prorrogação, devidamente justificado. Acolhido o pedido, dará causa à prorrogação do prazo de conclusão;

5.3. O prazo para a conclusão dos serviços poderá ser suspenso unilateralmente pela Administração ou prorrogado.

CLÁUSULA SEXTA – DO ORÇAMENTO E RECURSOS FINANCEIROS

Os recursos decorrentes do presente contrato correrão à conta das seguintes dotações orçamentárias:

| Secretaria | Despesa | Fonte de Recurso |
|--|---------|------------------|
| Secretaria de Desenvolvimento econômico, Cultura, Turismo e Esporte. | 10527 | 1701 |
| | 10535 | 2500 |

CLÁUSULA SÉTIMA – DA GESTÃO, FISCALIZAÇÃO E DO RECEBIMENTO

7.1. A Gestão do Contrato será efetuada pelo Secretário de Desenvolvimento Econômico, Cultura, Turismo e Esporte, Sr. Luivonir Dorneles Rodrigues.

7.2. Fica designado o Eng. Civil, Sr. Peter Jessé Dalla Corte, CREA/RS232141, como Responsável Técnico da Obra.

7.3. A fiscalização do Contrato será realizada pelo Eng. Civil, Sr. Peter Jessé Dalla Corte e pelo Coordenador de Esporte, Sr. Eduardo Cunha.

7.4. Dentre as responsabilidades do fiscal está a necessidade de anotar, em registro próprio, todas as ocorrências relacionadas à execução do contrato, determinando o que for necessário para a regularização das faltas ou dos defeitos observados;

7.5. O recebimento da Obra será a cargo do Secretário de Desenvolvimento Econômico, Cultura, Turismo e Esporte, Sr. Luivonir Dorneles Rodrigues e pelo Eng. Civil, Sr. Peter Jessé Dalla Corte.

CLÁUSULA OITAVA – DAS OBRIGAÇÕES DA CONTRATANTE

8.1. São obrigações da CONTRATANTE:

8.1.1. Efetuar o devido pagamento à CONTRATADA referente aos serviços executados, nos termos do presente instrumento;

8.1.2. Dar à CONTRATADA as condições necessárias à regular execução do contrato;

8.1.3. Determinar as providências necessárias quando os serviços não estiverem sendo realizados na forma estipulada no edital e no presente contrato, sem prejuízo da aplicação das sanções pertinentes, quando for o caso;

8.1.4. Designar servidor pertencente ao quadro da CONTRATANTE, para ser responsável pelo acompanhamento e fiscalização da execução dos serviços objeto desse contrato.

CLÁUSULA NONA – DAS OBRIGAÇÕES DA CONTRATADA

9.1. São obrigações da CONTRATADA:

9.1.1. Executar a os serviços observando fielmente as disposições contidas em edital e em contrato, bem como nos termos da sua proposta;

9.1.2. Responsabilizar-se por todos os ônus e tributos, emolumentos, honorários ou despesas incidentes sobre os serviços contratados, bem como por cumprir todas as obrigações trabalhistas, previdenciárias e acidentárias relativas aos funcionários que empregar para a execução dos serviços, inclusive as decorrentes de convenções, acordos ou dissídios coletivos;

9.1.3. Manter durante a execução do contrato, em compatibilidade com as obrigações assumidas, todas as condições de habilitação e qualificação exigidas na licitação;

9.1.4. Cumprir as exigências de reserva de cargos prevista em lei, bem como em outras normas específicas, para pessoa com deficiência, para reabilitado da Previdência Social e para aprendiz;

9.1.5. Observar durante a execução do contrato as normas técnicas aplicáveis à execução dos serviços, visando sua perfeita execução.

9.1.6. Zelar pelo cumprimento, por parte de seus empregados, das normas do Ministério do Trabalho, cabendo à CONTRATADA o fornecimento de equipamentos de proteção individual (EPI);

9.1.7. Responsabilizar-se por todos os danos causados por seus funcionários à CONTRATANTE e/ou terceiros, decorrentes de culpa ou dolo, devidamente apurados mediante processo administrativo, quando da execução dos serviços;

9.1.8. Reparar e/ou corrigir, às suas expensas, os serviços efetuados em que se verificar vícios, defeitos ou incorreções resultantes da execução do serviço contratado;

9.1.9. Comunicar por escrito, qualquer anormalidade que, eventualmente, apure ter ocorrido na execução dos serviços, ou que possam comprometer a sua qualidade, especialmente, aos referentes aos bens objetos desta licitação.

9.1.10. Assumir inteira e expressa responsabilidade, pelas obrigações sociais e de proteção aos seus empregados, bem como, pelos encargos previdenciários, fiscais, comerciais e trabalhistas, resultantes da execução dos serviços decorrentes desta licitação.

9.1.11. Não transferir a terceiros no todo ou em parte, as obrigações decorrentes desta licitação, bem como, do contrato a ser firmado entre as partes.

9.1.12. Corrigir o objeto deste contrato, caso não esteja de acordo com o exigido.

9.1.13. Indenizar terceiros por prejuízos que vier a causar-lhes, em decorrência da execução do objeto contratual.

9.1.14. Aceitar nas mesmas condições contratuais supressões até 25% (vinte e cinco por cento), e, no caso particular de reforma de edifício ou de equipamento, até o limite de 50% (cinquenta por cento) para os seus acréscimos.

9.1.15. Manter no Diário de Obras, registros de todas as ocorrências da obra, relativas a serviços, prazos, pessoal, maquinários, comunicações entre as partes e demais fatos que se fizerem necessários, atualizados dia a dia.

9.1.16. Manter no local da obra ou serviço, o responsável técnico, legalmente habilitado e de comprovada experiência na execução de obras ou serviços, similar ao do objeto da presente licitação.

9.1.17. O representante da CONTRATANTE anotará em livro próprio, todas as ocorrências relacionadas com a execução do contrato, determinando o que for necessário à regularização das falhas ou defeitos observados. As decisões ou providências que ultrapassem a sua competência serão solicitadas a seus superiores, em tempo hábil para a adoção das medidas convenientes.

9.1.18. Registrar o serviço da empreitada no Conselho Profissional Competente, em observância ao disposto na Lei Nº. 6.496, de 07 de dezembro de 1977, da área a ser ampliada.

9.1.19. Arcar com todas as despesas com transporte, deslocamento, taxas, impostos ou quaisquer outros acréscimos legais que correrão por conta exclusiva da CONTRATADA.

9.1.20. Reparar, corrigir, remover, reconstruir ou substituir as suas expensas, no total ou em parte, o objeto do contrato em que se verificarem vícios, defeitos ou incorreções, resultantes da execução ou de materiais empregados, sem ônus a CONTRATANTE.

9.1.21. A vencedora deverá observar durante a execução do contrato as normas técnicas aplicáveis ao serviço, bem como as normas de segurança do trabalho.

CLÁUSULA DÉCIMA – DA GARANTIA CONTRATUAL

10.1. No prazo de 05 (cinco) dias após a assinatura do contrato, deverá a contratada apresentar garantia, numa das modalidades previstas no art. 96, § 1º, I, e III, da Lei Federal nº 14.133/21, correspondente a 5% do valor contratado.

10.2. A licitante terá o prazo de 01 (um) mês, contado da data de homologação da licitação e anterior à assinatura do contrato, para a prestação da garantia pelo contratado quando optar pela modalidade seguro-garantia prevista no inciso II do § 1º do art. 96 da Lei Federal nº 14.133/21. Caberá à contratada manter a validade da garantia durante o período de vigência contratual.

10.3. O seguro garantia deve prever o pagamento de multas contratuais e contemplar Cobertura de Ações Trabalhistas e Previdenciárias do contratado em relação à obra.

10.4. O prazo de vigência da apólice será igual ou superior ao prazo estabelecido no contrato principal e deverá acompanhar as modificações referentes à vigência deste mediante a emissão do respectivo endosso pela seguradora.

CLÁUSULA DÉCIMA PRIMEIRA – DA RESCISÃO

11.1. As hipóteses que constituem motivo para rescisão contratual estão elencadas no art. 137 da Lei nº 14.133/2021, que poderão se dar, após assegurados o contraditório e a ampla defesa à CONTRATADA, por:

11.1.1. Ato unilateral e escrito da CONTRATANTE, exceto nos casos em que esta tenha dado causa à extinção;

11.1.2. Consensual, desde que haja interesse e seja conveniente para a CONTRATANTE;

11.1.3. Por decisão arbitral ou judicial.

CLÁUSULA DÉCIMA SEGUNDA – DAS PENALIDADES

12.1. Comete infração administrativa, nos termos da Lei Federal n.º 14.133/2021, o contratado que:

a) der causa à inexecução parcial do contrato;

b) der causa à inexecução parcial do contrato que cause grave dano à Administração ou ao funcionamento dos serviços públicos ou ao interesse coletivo;

c) der causa à inexecução total do contrato;

d) ensejar o retardamento da execução ou da entrega do objeto da contratação sem motivo justificado;

e) apresentar documentação falsa ou prestar declaração falsa durante a execução do contrato;

f) praticar ato fraudulento na execução do contrato;

g) comportar-se de modo inidôneo ou cometer fraude de qualquer natureza;

h) praticar ato lesivo previsto no art. 5º da Lei nº 12.846, de 1º de agosto de 2013.

12.2. Serão aplicadas ao contratado que incorrer nas infrações acima descritas as seguintes sanções:

a) Advertência, quando o contratado der causa à inexecução parcial do contrato, sempre que não se justificar a imposição de penalidade mais grave (art. 156, § 2º, da Lei Federal n.º 14.133/2021);

b) Impedimento de licitar e contratar, quando praticadas as condutas descritas nas alíneas “b”, “c” e “d” do subitem acima deste Contrato, sempre que não se justificar a imposição de penalidade mais grave (art 156, § 4º, da Lei Federal n.º 14.133/2021);

c) Declaração de inidoneidade para licitar e contratar, quando praticadas as condutas descritas nas alíneas “e”, “f”, “g” e “h” do subitem acima deste Contrato que justifiquem a imposição de penalidade mais grave (art 156, § 5º, da Lei Federal n.º 14.133/2021);

d) Multa:

d.1) moratória de 2% (dois por cento) por dia de atraso injustificado sobre o valor da parcela inadimplida, até o limite de 30 (trinta) dias, nas hipóteses das alíneas “a”, “b” e “d”.

d.2) moratória de 0,50% (zero vírgula cinquenta por cento) por dia de atraso injustificado sobre o valor total do contrato, até o máximo de 30% (trinta por cento), pela inobservância do prazo fixado para apresentação, suplementação ou reposição da garantia.

d.3) O atraso superior a 02 meses autoriza a Administração a promover a extinção do contrato por descumprimento ou cumprimento irregular de suas cláusulas, conforme dispõe o inciso I do art 137 da Lei Federal n.º 14.133/2021.

d.4) compensatória de 30% (trinta por cento) sobre o valor total do contrato, no caso de inexecução total do objeto, previstas nas alíneas “c”, “e”, “f”, “g” e “h”.

d.5) As penalidades de multa serão atualizadas pelo índice do IPCA-IBGE.

12.3. A aplicação das sanções previstas neste Contrato não exclui, em hipótese alguma, a obrigação de reparação integral do dano causado ao Contratante (art. 156, § 9º, da Lei Federal n.º 14.133/2021);

12.4. Todas as sanções previstas neste Contrato poderão ser aplicadas cumulativamente com a multa (art. 156, § 7º, da Lei Federal n.º 14.133/2021);

12.5. Antes da aplicação da multa será facultada a defesa do interessado no prazo de 15 (quinze) dias úteis, contado da data de sua intimação (art. 157 da Lei Federal n.º 14.133/2021);

12.6. Se a multa aplicada e as indenizações cabíveis forem superiores ao valor do pagamento eventualmente devido pelo Contratante ao Contratado, além da perda desse valor, a diferença será descontada da garantia prestada ou será cobrada judicialmente (art. 156, § 8º, da Lei Federal n.º 14.133/2021);

12.7. Previamente ao encaminhamento à cobrança judicial, a multa poderá ser recolhida administrativamente, a contar da data do recebimento da comunicação enviada pela autoridade competente.

12.8. A aplicação das sanções realizar-se-á em processo administrativo que assegure o contraditório e a ampla defesa ao Contratado, observando-se o procedimento previsto no caput e parágrafos do art. 158 da Lei n.º 14.133/2021, para as penalidades de impedimento de licitar e contratar e de declaração de inidoneidade para licitar ou contratar.

12.9. Na aplicação das sanções serão considerados (art. 156, § 1º, da Lei Federal n.º 14.133/2021).

CLÁUSULA DÉCIMA TERCEIRA - FORO

Para a resolução de possíveis divergências entre as partes, oriundas do presente Contrato, fica eleito o Foro da Comarca de Agudo/RS.

E, por assim haverem acordado, declaram ambas as partes aceitar todas as disposições estabelecidas no presente Contrato que, lida e achada conforme, vai assinada.

Agudo, xx de xxxxxxxxx de 2025.

LUÍS HENRIQUE KITTEL

Prefeito Municipal
Contratante

XXXXXXXXXXXXXXXXXXXXXXXXXXXX

XXXXXXXXXXXXXXXXXXXXXXXXXXXX

Contratada

LUIVONIR DORNELES RODRIGUES

Secretário de Desenv. Econômico, Cultura, Turismo e Esporte.
Gestor do Contrato e Recebimento Definitivo

PETER JESSÉ DALLA CORTE

Engenheiro Civil, CREA/RS232141
Fiscal, Resp. Técnico e Resp. pelo Recebimento

EDUARDO CUNHA

Coordenador de Esporte
Fiscal do Contrato



VERIFICAÇÃO DAS ASSINATURAS



Código para verificação: B962-0D55-8DB7-157C

Este documento foi assinado digitalmente pelos seguintes signatários nas datas indicadas:



LUÍS HENRIQUE KITTEL (CPF 801.XXX.XXX-72) em 21/02/2025 11:27:28 (GMT-03:00)

Papel: Parte

Emitido por: Sub-Autoridade Certificadora 1Doc (Assinatura 1Doc)

Para verificar a validade das assinaturas, acesse a Central de Verificação por meio do link:

<https://agudo.1doc.com.br/verificacao/B962-0D55-8DB7-157C>

SETOR DE ENGENHARIA

PREFEITURA DE AGUDO

MEMORIAL DESCRITIVO

REFORMA E MODERNIZAÇÃO DO GINÁSIO MUNICIPAL

Agudo, Rio Grande do Sul

2025

1. Considerações gerais

O presente memorial visa descrever e especificar os principais critérios para as melhorias a serem feitas no Centro Desportivo Municipal de Agudo, na área de 1.732,25 m².

A obra deverá obedecer rigorosamente aos projetos e detalhes respectivos, sendo executada com materiais de boa qualidade e mão de obra especializada.

Ficará a cargo da empresa Contratada o fornecimento de todo o material, mão de obra, ferramentas e EPI's necessários à execução dos serviços, obedecendo as presentes especificações.

Antes da apresentação das propostas, deverá a Contratada visitar o local dos serviços, pois o desconhecimento das condições ali existentes não o eximirá do pleno cumprimento de qualquer das exigências aqui formuladas.

Os casos porventura omissos e/ou eventuais dúvidas nestas especificações serão esclarecidos pela Fiscalização, antes da apresentação das propostas, após o que prevalecerá o julgamento da Prefeitura Municipal de Agudo.

Na execução dos serviços deverão ser seguidas as especificações definidas em projeto, memorial e em planilha de serviços, sendo o entendimento e aceite da obra global, prevalecendo o projeto em caso de dúvidas.

A planilha estimativa fornecida pela Prefeitura Municipal de Agudo completa estas especificações.

A contratada encarregar-se-á, como seu preposto para administração das obras, um profissional habilitado com experiência em obras similares.

As áreas e comprimentos dos serviços dessa planilha, para efeito de medições, são os acabados após a colocação definitiva.

2. Descrição dos serviços

2.1. Placa de obra

Será fixada 01 (uma) placa PADRÃO de obra, de 3m x 1,5m, de forma legível e de fácil visualização com os dizeres fornecidos pelo Setor de Engenharia do Órgão Municipal.

2.2 Banheiros

2.2.1 Serviços preliminares

Deverá ser feita a retirada de todo o revestimento cerâmico existente em toda a área de banheiros, incluindo a remoção de qualquer resíduo de fixação utilizados na instalação anterior. A remoção será de forma mecanizada com marteleiro. Todas as louças e portas das cabines também deverão ser removidas.

2.2.2 Revestimentos

a) Paredes

As paredes serão revestidas com azulejo 0,30m x 0,60m retificado na cor branca, de primeira qualidade (Classe A) e totalmente isento de qualquer imperfeição. A aplicação do azulejo será em toda a extensão dos banheiros até a altura de 1,80 metros. O assentamento deverá ser realizado com argamassa adesiva, as juntas deverão ser conforme o indicado pelo fabricante do azulejo, com rejunte acrílico na cor branca.

b) Piso

O piso será em porcelanato retificado na cor cinza claro com acabamento acetinado, dimensão 0,60m x 0,60m. Todas as juntas deverão ser em material acrílico, cor cinza claro, estar perfeitamente alinhadas e de espessuras uniforme, seguindo as especificações do fabricante. Antes da colocação do piso, deve-se verificar se a base está limpa, seca e plana, caso contrário a superfície do piso deverá ser nivelada. Na aplicação, utilizar espaçadores entre peças para manter seus alinhamentos.

Deve-se rejuntar após 72 horas com um rejuntamento acrílico. Deixar as juntas entre peças conforme as indicações do fabricante. Não será permitida a passagem sobre o piso dentro de três dias após seu assentamento.

2.2.3 Portas

As portas serão em alumínio tipo lambri na cor branca, nas dimensões conforme projeto. Os serviços de serralheira serão executados de acordo com as normas indicadas para esse tipo de serviço e conforme detalhes definidos pelo projeto de arquitetura. As medidas indicadas nos projetos deverão ser conferidas nos locais de assentamento de cada porta.

Todos os materiais utilizados na confecção das esquadrias deverão ser de procedência idônea, e acabados de maneira que não apresentem rebarbas ou saliências capazes de obstar funcionamento da abertura ou causar danos físicos ao usuário.

2.2.1 Instalações de louça sanitária

a) Vaso sanitário

Serão instalados vasos sanitários com caixa acoplada na cor branca dentro das cabines dos banheiros, conforme quantitativo expresso em planilha orçamentária e indicado em projeto arquitetônico. Serão instalados assentos para vasos sanitários de plástico branco nos banheiros. Ao final da instalação do conjunto da bacia e assento deverá ter 46 cm no máximo entre a face superior do assento e do piso acabado.

b) Mictórios

Deverão ser instalados em cada banheiro masculino, dois mictórios de louça branca. As peças deverão ser fixadas com parafusos niquelados próprios para fixação de peças sanitárias, de maneira que fiquem firmes e não ofereçam riscos aos usuários. A altura da instalação deve seguir as especificações conforme a imagem abaixo.

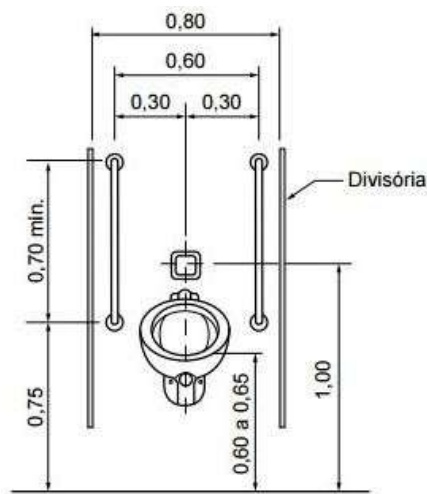

c) Tapa vista: banheiros masculinos

O tapa vista será em granito cinza polido na espessura de 3 cm, nas dimensões de 1,50m de altura e 0,60m de largura. O tapa vista deverá ser instalado com 30cm de distância do nível do piso

d) Lavatórios

A bancada dos lavatórios será em granito cinza polido, como lavatório embutido. A fixação do lavatório será por mão francesa.

2.3 Cozinha

2.3.1 Serviços preliminares

Deverá ser feita a retirada de todo o revestimento de piso cerâmico existente na área da cozinha, incluindo a remoção de qualquer resíduo de fixação utilizado na instalação anterior.

2.3.2 Revestimento de piso

O piso será em porcelanato retificado na cor cinza claro com acabamento acetinado, tamanho 0,60mx0,60m. Todas as juntas deverão ser em material acrílico, cor cinza claro, estar perfeitamente alinhadas e de espessuras uniforme, seguindo as especificações do fabricante. Antes da colocação do piso, deve-se

verificar se a base está limpa, seca e plana, caso contrário a superfície do piso deverá ser nivelada. Na aplicação, utilizar espaçadores entre peças para manter seus alinhamentos.

Deve-se rejuntar após 72 horas com um rejuntamento acrílico. Deixar as juntas entre peças conforme as indicações do fabricante. Não será permitida a passagem sobre o piso dentro de três dias após seu assentamento.

2.3.4 Pia de cozinha

A bancada da pia será em granito cinza polido, com pia de inox embutida. A fixação da pia será por mão francesa.

2.4 Pintura externa

Toda a superfície a ser pintada deverá estar completamente limpa, isenta de gorduras, umidade, ferrugem, incrustações, produtos químicos diversos, pingos de solda, carepa de laminação, furos, etc.

Antes da pintura, deverá ser realizado o lixamento de todas as paredes, após isso, aplicar uma demão de selador acrílico (manualmente).

Toda pintura será executada em duas demãos para um perfeito acabamento. Cada demão somente será aplicada quando a precedente estiver completamente seca. Toda vez que uma superfície tiver sido lixada, esta deverá ser cuidadosamente limpa com escova e pano para remover todo o pó, antes da aplicação da demão seguinte.

Toda a superfície pintada deverá apresentar, quando concluída, uniformidade quanto à textura, tonalidade e brilho. Serão empregadas, exclusivamente, tintas já preparadas em fábrica, entregues na obra com sua embalagem original intacta.

As cores a serem utilizadas serão as conforme as especificações e referências:

2.4.1 Cor de Referência: Planet Azul (Suvnil Premium) ou Azul Tibet (Coral Premium)

Tipo: Tinta acrílica premium à base de água

Acabamento: Fosco aveludado

Propriedades: Alta cobertura, ação antimoho e algicida

Aplicação: Indicado para superfícies internas e externas (alvenaria, concreto, gesso e reboco)

Métodos de Aplicação: Rolo, pincel, trincha, pistolas elétricas de pintura, pistolas com compressor de ar ou sistema airless

Número de Demãos: 2 a 3 demãos, respeitando o intervalo de secagem

Diluição: 10 a 20% com água potável

Tempo de Secagem Ao toque: Até 2 horas / Tempo de Secagem Entre demãos: Até 4 horas / Tempo de Secagem Final: Até 12 horas

Rendimento: Aproximadamente 5,5m² acabados por litro de tinta

2.4.2 Cor de Referência: Oceano Pacífico (Suvnil Premium) ou Jazz (Coral Premium)

Tipo: Tinta acrílica premium à base de água

Acabamento: Fosco aveludado

Propriedades: Alta cobertura, ação antimoho e algicida

Métodos de Aplicação: Rolo, pincel, trincha, pistolas elétricas de pintura, pistolas com compressor de ar ou sistema airless

Número de Demãos: 2 a 3 demãos, respeitando o intervalo de secagem

Diluição: 10 a 30% com água potável

Tempo de Secagem Ao toque: Até 2 horas / Tempo de Secagem Entre demãos: Até 4 horas / Tempo de Secagem Final: Até 12 horas

Rendimento: Aproximadamente 5m² acabados por litro de tinta

Antes de realizar a pintura, deve-se contatar o Setor de Engenharia de Agudo para as definições de pintura e acabamento.

2.3 Quadra

2.3.1 Aplicação da manta de amortecimento de polipropileno expandido de 3mm

A instalação da manta de amortecimento para proporcionar absorção de impacto e conforto, além de proteção ao piso modular.

Procedimento: corte da manta nas dimensões adequadas ao ambiente. colocação da manta sobre a superfície regularizada, garantindo que não haja dobras ou sobreposições. A fixação da manta, caso necessário, utilizar fitas adesivas específicas para evitar deslocamentos durante a instalação do piso modular.

2.3.2 Instalação do piso modular esportivo indoor de pp- polipropileno copolímero de alto impacto e alta resistência; dimensões: 250mm x 250mm x 12mm

Deverá ser feita a colocação do piso modular esportivo sobre a manta de amortecimento, respeitando as especificações técnicas do fabricante.

Procedimento: verificar o alinhamento e as medidas do ambiente. Iniciar a instalação a partir de um ponto estratégico, geralmente de uma das extremidades do espaço e encaixar das placas modulares conforme o sistema de fixação específico (macho e fêmea, clips, etc.).

Garantir de que todas as peças estejam firmemente conectadas e alinhadas. Realizar cortes necessários para adaptação em cantos e áreas específicas, utilizando ferramentas apropriadas; inspecionar o final do piso instalado para assegurar a estabilidade e a uniformidade.

2.3.3 Demarcação dos limites de quadras

Será instalado adesivo vinílico de alta resistência, próprio para aplicação em pisos modulares, com capacidade de suportar tráfego intenso e variações climáticas. dimensões das faixas: largura das faixas será de 8cm e comprimento das faixas de acordo com as normas esportivas (no item 3 deste memorial) todas as faixas serão na cor branca.

2.3.4 Normas e regulamentações

Será feita a preparação do piso, limpeza completa da superfície do piso modular, removendo qualquer resíduo de sujeira, poeira, gordura ou umidade que possa comprometer a aderência do adesivo. Verificação e correção de possíveis irregularidades no piso que possam interferir na instalação das faixas.

Instalação das faixas de demarcação marcação do layout: utilizar fitas de marcação temporárias ou giz para definir o posicionamento exato das faixas conforme o projeto aprovado, medir e alinhar as faixas de acordo com as dimensões regulamentares para garantir precisão.

Após isto, aplicar o adesivo: iniciar a aplicação do adesivo em uma extremidade da faixa marcada, pressionando firmemente para garantir a aderência, utilizar uma espátula de plástico ou rolo para evitar bolhas e rugas durante a aplicação, continuar o processo ao longo de toda a faixa, verificando o alinhamento contínuo.

Finalização: após a aplicação completa das faixas, inspecionar visualmente para garantir que todas estejam corretamente posicionadas e aderidas, permitir um tempo de cura de (tempo especificado pelo fabricante do adesivo) antes de liberar a quadra para uso.

2.3.5 Faixas da superfície de quadra

a) As demarcações conforme as modalidades esportivas

A pintura das faixas de marcação para as modalidades de voleibol, basquetebol e futsal deve seguir as regulamentações específicas de cada esporte, conforme detalhado pelas entidades responsáveis, como a Federação Internacional de Voleibol (FIVB), a FIBA (Federação Internacional de Basquetebol) e a CBFS

(Confederação Brasileira de Futsal), garantindo que a estrutura da quadra esteja de acordo com as normas oficiais.

Além disso, a estrutura das faixas deve ser adaptada para garantir a segurança e a funcionalidade, atendendo tanto aos padrões estéticos quanto às exigências técnicas da modalidade.

b) As zonas de substituição

As zonas de substituição são as áreas delimitadas a partir da linha lateral, em frente aos bancos de suplentes das equipes.

Elas se situam em frente às áreas técnicas, a 5m de distância da linha central para cada lado e têm 5m de comprimento. Elas são marcadas em cada extremidade por uma linha de 80cm de comprimento, 40cm dos quais entram na quadra e 40cm são fora da quadra, ambas com 8cm de largura.

As zonas de substituições se situam na metade da quadra em que cada equipe se defende.

a) As áreas técnicas

A área técnica deve se estender por apenas 1m em cada lado da área designada para membros da comissão técnica e suplentes se sentarem e, à frente, até uma distância de 75cm da linha lateral.

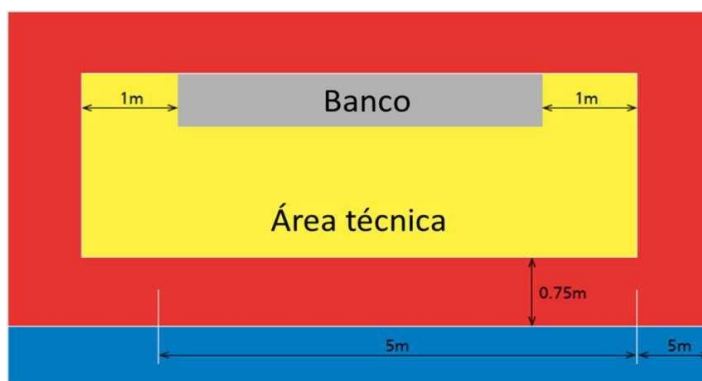

Devem-se utilizar marcações para delimitar as áreas.

2.3 Tabela de Basquete de Sistema Hidráulico

A tabela de basquete deve ser em estrutura metálica em aço carbono e vigas perfiladas. O acionamento deverá ser com sistema hidráulico manual, vidros temperados de 10 mm de espessura com reenquadro na parte inferior de espuma protetora contra impacto. Pintura automotiva, espuma protetora contra impacto nas partes frontais e laterais, sistema de locomoção com rodízios com esferas de aço e revestimento em poliuretano tipo "trem de pouso". O equipamento deve possuir travas de segurança no botão de acionamento, com trancas em cadeados, conforme modelo abaixo.



2.4 Instalação dos assentos da arquibancada

Deverão ser instalados assentos de polipropileno com encosto alto na cor azul com fixação por parafuso. Devem ser seguidos os espaçamentos de cada assento conforme projeto arquitetônico.

2.5 Entrega da obra

Será de responsabilidade da empresa a retirada de toda sobra de material e limpeza do local de trabalho.

Os serviços de limpeza geral deverão ser executados SEMANALMENTE com todo cuidado a fim de não danificar os elementos da construção. A limpeza fina de um compartimento só será executada após a conclusão de todos os serviços a serem efetuados neste.

Ainda ao término da obra, será procedida uma rigorosa verificação final dos acabamentos, cabendo ao Construtor refazer ou recuperar os danos verificados.

2.6 Conclusão da obra

A obra estará concluída uma vez que satisfeitas as exigências junto à fiscalização da obra.

Agudo, 18 de fevereiro de 2025.

Luís Henrique Kittel

Prefeito Municipal de Agudo



Documento assinado digitalmente
PETER JESSE DALLA CORTE
Data: 19/02/2025 13:31:33-0300
Verifique em <https://validar.iti.gov.br>

Peter Jessé Dalla Corte

Engenheiro Civil CREA RS232141

Secretaria de Infraestrutura, Obras, Serviços e Trânsito



VERIFICAÇÃO DAS ASSINATURAS



Código para verificação: EBA6-8170-6A8F-7EBB

Este documento foi assinado digitalmente pelos seguintes signatários nas datas indicadas:



PETER JESSE DALLA CORTE (CPF 019.XXX.XXX-58) em 19/02/2025 13:31:33 (GMT-03:00)
Emitido por: AC Final do Governo Federal do Brasil v1 << AC Intermediária do Governo Federal do Brasil v1 << Autoridade
Certificadora Raiz do Governo Federal do Brasil v1 (Assinatura ICP-Brasil)



LUÍS HENRIQUE KITTEL (CPF 801.XXX.XXX-72) em 19/02/2025 13:44:20 (GMT-03:00)
Papel: Parte
Emitido por: Sub-Autoridade Certificadora 1Doc (Assinatura 1Doc)

Para verificar a validade das assinaturas, acesse a Central de Verificação por meio do link:

<https://agudo.1doc.com.br/verificacao/EBA6-8170-6A8F-7EBB>

ESTUDO TÉCNICO PRELIMINAR

Considerando que estudo técnico preliminar trata-se de documento constitutivo da primeira etapa do planejamento de uma contratação que caracteriza o interesse público envolvido e a sua melhor solução e dá base ao anteprojeto, ao termo de referência ou ao projeto básico a serem elaborados caso se conclua pela viabilidade da contratação.

Sirvo-me do presente para apresentar Estudo Técnico Preliminar:

Descrição Sumária do Item:

Contratação de empresa em regime de empreitada global, com fornecimento de materiais e serviços de mão de obra, para modernização e Expansão Esportiva do Ginásio Municipal de Agudo, através de recursos do “Avançar + Esporte” e contrapartida do município de Agudo.

I - Descrição da necessidade da contratação, considerado o problema a ser resolvido sob a perspectiva do interesse público (art. 18, §1º, I da Lei 14.133/2021):

A contratação de uma empresa em regime de empreitada global, com fornecimento de materiais e serviços de mão de obra, para a modernização e expansão esportiva do Ginásio Municipal de Agudo, é uma necessidade premente para atender aos anseios da população e promover o interesse público. Essa iniciativa, viabilizada por recursos do programa “Avançar + Esporte” e com contrapartida do município, busca revitalizar e ampliar a infraestrutura esportiva local, proporcionando um espaço seguro, moderno e acessível, capaz de incentivar a prática esportiva, fortalecer a inclusão social e melhorar a saúde comunitária.

Atualmente, o Ginásio Municipal encontra-se com limitações estruturais que comprometem sua funcionalidade e atratividade. A modernização e expansão são essenciais para transformar o espaço em um ambiente de referência, capaz de promover a diversidade de modalidades esportivas, como basquete, futsal e vôlei, atraindo diferentes grupos e incentivando o engajamento da população em atividades físicas. A revitalização incluirá a instalação de um novo piso, a reforma completa dos banheiros e a pintura geral, elevando significativamente a qualidade, segurança e conforto do ambiente.

Além de proporcionar benefícios diretos à comunidade, a modernização do ginásio busca atrair eventos esportivos regionais e estaduais, ampliando sua visibilidade e fomentando o turismo esportivo. Essa estratégia visa fortalecer a economia local por meio da realização de competições e encontros esportivos, contribuindo para o desenvolvimento econômico do município. A ampliação da infraestrutura também permitirá aumentar o número de frequentadores, oferecendo um espaço mais convidativo e adequado às necessidades da população.

Essa ação está alinhada com o objetivo de reduzir o sedentarismo, promover a integração social e estimular a prática de esportes em um ambiente moderno e inclusivo. A modernização do Ginásio Municipal de Agudo consolidará o espaço como um centro esportivo e social de excelência, beneficiando a comunidade local e contribuindo para o fortalecimento da qualidade de vida no município.

II - Demonstração da previsão da contratação no plano de contratações anual, sempre que elaborado, de modo a indicar o seu alinhamento com o planejamento da Administração; (art. 18, §1º, II da Lei 14.133/2021):

() não aplica

(x) aplica, justifique:

A contratação de empresa em regime de empreitada global, com fornecimento de materiais e serviços de mão de obra, para modernização e Expansão Esportiva do Ginásio Municipal de Agudo não está prevista no Plano Anual de contratações do município.

pois a gestão não era conhecedora da sobra de recursos orçamentários suplementares para a realização desse investimento, nem da possibilidade de seleção através de edital específico do Governo do Estado do Rio Grande do Sul para esta finalidade.

III - requisitos da contratação; (art. 18, §1º, III da Lei 14.133/2021)

() não aplica

(x) aplica, justifique:

Os requisitos para a contratação da empresa responsável para Modernização e Expansão Esportiva do Ginásio Municipal de Agudo são os seguintes:

1. Observância do Projeto: O projeto deve ser cuidadosamente seguido, especialmente em relação à execução da infraestrutura, superestrutura, impermeabilizações e acabamentos, de modo a atender todas as legislações e normas técnicas vigentes.
2. Material de Qualidade: Deve-se utilizar material de primeira linha, não sendo aceitos materiais de qualidade inferior aos especificados nas especificações do projeto.
3. Mão de Obra Qualificada: A empresa contratada deve empregar mão de obra qualificada para a execução dos serviços.
4. Regularidade da Empresa: A empresa deve ser do ramo de atividade relacionada ao objeto da contratação, não possuir registro de sanções que impeçam sua contratação, estar regular com as Fazendas Públicas Municipal, Estadual e Federal, com o FGTS e com a Justiça do Trabalho, além de demonstrar boa situação financeira conforme os requisitos usuais de qualificação econômica.
5. Capacidade Técnica: A empresa licitante deve possuir registro ou inscrição no CREA ou CAU, conforme as áreas de atuação previstas no projeto básico, em plena validade. Deve apresentar também atestados de capacidade técnica, fornecidos por pessoa jurídica de direito público ou privado, relativos à execução de obras ou serviços de engenharia compatíveis com as características e quantidades necessárias.
6. Fornecimento de Material, Mão de Obra e EPIs: A contratada é responsável pelo fornecimento de todo o material, mão de obra, ferramentas e Equipamentos de Proteção Individual (EPIs) necessários à execução dos serviços, conforme as especificações fornecidas.
7. Não Interferência nas Atividades do Entorno: Todos os serviços devem ser realizados de forma a não interromper ou perturbar o mínimo possível às atividades normais do entorno.
8. Preservação das Instalações Existentes: Os trabalhos devem ser conduzidos de forma a evitar danos nas instalações existentes, sendo a contratada responsável pela correção de eventuais danos que ocorram durante a execução dos serviços.

IV - estimativas das quantidades para a contratação, acompanhadas das memórias de cálculo e dos documentos que lhes dão suporte, que considerem interdependências com outras contratações, de modo a possibilitar economia de escala; (art. 18, §1º, IV da Lei 14.133/2021)

() não aplica

(x) aplica, justifique:

| Item | Descrição do item |
|------|--|
| 1 | Contratação de empresa em regime de empreitada global, com fornecimento de materiais e serviços de mão de obra, para modernização e Expansão Esportiva do Ginásio Municipal de Agudo, através dos recursos do “Avançar + Esporte” e contrapartida do município de Agudo. |

V - levantamento de mercado, que consiste na análise das alternativas possíveis, e justificativa técnica e econômica da escolha do tipo de solução a contratar; (art. 18, §1º, V da Lei 14.133/2021)

() não aplica

(x) aplica, justifique:

O projeto em questão demanda a realização de serviços de engenharia/construções essenciais para a condução bem-sucedida da obra. Após uma análise detalhada do mercado, não se identificou nenhuma alternativa viável além da contratação de uma empresa especializada em engenharia/construções. Nesse sentido, ao contratar uma empresa especializada para a execução da obra, a prefeitura terá a vantagem de ter todos os serviços necessários sob um único contrato. Isso simplifica a gestão do projeto, pois não será necessário lidar com múltiplos fornecedores e contratos separados. Portanto, dada à natureza da obra e a necessidade de serviços, a contratação de uma empresa especializada em engenharia/construção sob o regime de empreitada global é a solução mais adequada e justificável para o presente objeto.

VI - estimativa do valor da contratação, acompanhada dos preços unitários referenciais, das memórias de cálculo e dos documentos que lhe dão suporte, que poderão constar de anexo classificado, se a Administração optar por preservar o seu sigilo até a conclusão da licitação; (art. 18, §1º, VI da Lei 14.133/2021)

() não aplica

(x) aplica, justifique:

| Item | Descrição do item | Preços | |
|--------------|---|----------------|-----------------------|
| | | Unitário | Total |
| 1 | Contratação de empresa em regime de empreitada global, com fornecimento de materiais e serviços de mão de obra, para modernização e Expansão Esportiva do Ginásio Municipal de Agudo, através de recursos do “Avançar + Esporte” e contrapartida do município de Agudo. | R\$ 501.949,00 | R\$ 501.949,00 |
| TOTAL | | | R\$ 501.949,00 |

VII - descrição da solução como um todo, inclusive das exigências relacionadas à manutenção e à assistência técnica, quando for o caso; (art. 18, §1º, VII da Lei 14.133/2021)

() não aplica

(x) aplica, justifique:

A solução proposta para a modernização e expansão esportiva do Ginásio Municipal de Agudo consiste na execução de obras abrangentes de revitalização e ampliação da infraestrutura do espaço, com o objetivo de transformá-lo em um ambiente moderno, acessível e adequado para a prática de diversas modalidades esportivas, além de eventos sociais e comunitários. A execução será realizada por uma empresa contratada em regime de empreitada global, garantindo a entrega do projeto com fornecimento completo de materiais e serviços de mão de obra.

A intervenção inclui a instalação de um novo piso esportivo, reforma e modernização dos banheiros para atender aos padrões de acessibilidade, pintura geral do ambiente e adequação dos espaços para a prática de modalidades como basquete, futsal e vôlei. Além das obras físicas, será exigido da empresa contratada o fornecimento de assistência técnica para a manutenção inicial das melhorias.

implementadas, com garantia mínima para o piso esportivo e outros equipamentos instalados. Essa assistência incluirá a realização de ajustes e reparos durante o período de garantia, além de orientações para a conservação do espaço.

Os impactos esperados após a implantação do projeto incluem a ampliação da prática esportiva e da promoção da saúde, fortalecendo a integração social e reduzindo o sedentarismo na comunidade. O ginásio modernizado terá potencial para atrair visitantes, fomentar o turismo esportivo e estimular o comércio e serviços locais, promovendo o desenvolvimento socioeconômico de Agudo. A valorização do patrimônio municipal criará novas oportunidades de lazer e convivência, além de capacitar o espaço para sediar eventos esportivos de grande porte, colocando o município em destaque na região.

VIII - Justificativas para o parcelamento ou não da solução, se aplicável; (art. 18, §1º, VIII da Lei 14.133/2021)

() não aplica

(x) aplica, justifique:

O não parcelamento das obras é mais satisfatório do ponto de vista da eficiência técnica, por manter a qualidade do investimento, haja vista que o gerenciamento permanece o tempo todo a cargo de um mesmo administrador, oferecendo um maior nível de controle pela Administração na execução das obras e serviços, cumprimento de cronograma e observância de prazos com a concentração da responsabilidade da construção e garantia dos resultados.

Ressalta-se que em obras com serviços inter-relacionados, o atraso em uma etapa construtiva implica em atraso nas demais etapas, ocasionando aumento de custo e comprometimento dos marcos intermediário e final de entrega da obra. Pelas razões expostas, recomenda-se que a contratação não seja parcelada, por não ser vantajoso para a administração pública ou representar prejuízo ao conjunto ou ao complexo do objeto a ser contratado.

IX - demonstrativo dos resultados pretendidos em termos de economicidade e de melhor aproveitamento dos recursos humanos, materiais e financeiros disponíveis; (art. 18, §1º, IX da Lei 14.133/2021)

(x) não aplica

() aplica, justifique:

A Contratação de uma empresa em regime de empreitada global, com fornecimento de materiais e serviços de mão de obra visa alcançar resultados tangíveis em termos de economicidade e melhor aproveitamento dos recursos disponíveis.

Em primeiro lugar, ao adotar um modelo de empreitada global, espera-se uma gestão mais eficiente dos recursos financeiros disponíveis. A seleção criteriosa de materiais duráveis e a otimização do processo de construção serão priorizadas para minimizar desperdícios e reduzir os custos totais do projeto. Isso resultará em uma infraestrutura de recepção reformada de qualidade a um custo viável para o município de Agudo.

A mão de obra qualificada será empregada de maneira eficiente, com uma distribuição equilibrada de tarefas e um cronograma bem definido. Isso garantirá que os recursos humanos disponíveis sejam aproveitados ao máximo, contribuindo para uma reforma rápida e de qualidade. Além disso, a capacitação contínua dos trabalhadores assegurará que eles possam realizar suas tarefas com competência e eficiência, aumentando ainda mais a produtividade do projeto.

Isso se traduzirá em uma utilização mais eficiente dos recursos materiais e humanos, evitando desperdícios e otimizando a operação do Ginásio Municipal de Agudo.

X - providências a serem adotadas pela Administração previamente à celebração do contrato, inclusive quanto à capacitação de servidores ou de empregados para fiscalização e gestão contratual; (art. 18, §1º, X da Lei 14.133/2021)

() não aplica

(x) aplica, justifique:

- Elaboração de contrato detalhado, incluindo requisitos ambientais e de segurança;
- Verificação da documentação da licitante vencedora;
- Análise técnica do objeto entregue, conforme termo de referência;
- Definição dos servidores que farão parte da equipe de fiscalização das obras;
- Indicar servidores devidamente capacitados para exercer a fiscalização;
- Acompanhamento rigoroso das ações previstas nos projetos apresentados para a realização das adequações e melhorias no objeto a ser contratado;
- Formalização do cronograma conforme a proposta.

XI - contratações correlatas e/ou interdependentes; (art. 18, §1º, XI da Lei 14.133/2021)

(x) não aplica

(x) aplica, justifique:

A contratação em análise não possui relação direta com outras contratações que possam ser consideradas correlatas ou interdependentes.

XII - descrição de possíveis impactos ambientais e respectivas medidas mitigadoras, incluídos requisitos de baixo consumo de energia e de outros recursos, bem como logística reversa para desfazimento e reciclagem de bens e refugos, quando aplicável; (art. 18, §1º, XII da Lei 14.133/2021)

() não aplica

(x) aplica, justifique:

Consumo de Recursos Naturais

- Impacto: A construção pode exigir o consumo de recursos naturais, como madeira, concreto e outros materiais de construção.
- Medida Mitigadora: Utilização de materiais mais sustentáveis e certificados.

Emissões de Poluentes

- Impacto: O transporte de materiais e equipamentos para o local de construção pode gerar emissões de poluentes atmosféricos.
- Medida Mitigadora: Priorização de fornecedores próximos para reduzir a distância de transporte, bem como o uso de veículos de transporte mais eficientes em termos de combustível ou até mesmo veículos elétricos. Além disso, o planejamento eficiente das entregas pode reduzir o número de viagens necessárias.

Resíduos

- Impacto: Resíduos perigosos descartados em lugares indevidos.
- Medida Mitigadora: os resíduos perigosos (embalagens de tintas, solventes, óleo lubrificantes, EPI's contaminados, entre outros), deverão ser destinados a aterros industriais licenciados.

Desperdício de Materiais

- Impacto: O desperdício de materiais durante o processo de construção pode gerar impactos negativos, como a geração de resíduos e a utilização excessiva de recursos.

- Medida Mitigadora: Adoção de práticas de construção sustentáveis que visam reduzir o desperdício de materiais, como a reutilização de sobras de materiais em outras etapas da obra e a adoção de técnicas de construção modular que minimizem os refugos.

Consumo de Energia

- Impacto: O uso de energia elétrica durante a construção pode contribuir para o aumento da demanda energética.
- Medida Mitigadora: Incorporação de tecnologias de eficiência energética na iluminação e uso da energia elétrica na execução da obra.

XIII - posicionamento conclusivo sobre a adequação da contratação para o atendimento da necessidade a que se destina; (art. 18, §1º, XIII da Lei 14.133/2021)

() não aplica

(x) aplica, justifique:

Após análise dos estudos preliminares e considerando os objetivos e requisitos estabelecidos, declara-se que a contratação de empresa em regime de empreitada global, com fornecimento de materiais e serviços de mão de obra, para a modernização e expansão esportiva do Ginásio Municipal de Agudo é tecnicamente viável e fundamentadamente necessária. Os estudos indicam que a contratação contribuirá significativamente para atender às demandas imediatas e futuras da comunidade, fortalecendo a infraestrutura esportiva e promovendo o interesse público ao garantir um espaço seguro, acessível e adequado para a prática de esportes, a realização de eventos e o incentivo à convivência social.

Agudo/RS, 04 de Fevereiro de 2025.

LUIVONIR DORNELES

Secretário de Desenvolvimento Econômico, Cultura, Turismo e Esporte



PO - PLANILHA ORÇAMENTÁRIA
Orçamento Base para Licitação

Grau de Sigilo
#PUBLICO

| Nº OPERAÇÃO | GESTOR | PROGRAMA | AÇÃO / MODALIDADE | OBJETO | | | | | | | |
|-------------------------------|--------|----------------------|---------------------------|-----------------------|--|---------------------------|---------------------------|-------|-------|-------|-------|
| | | | | | | REFORMA GINÁSIO MUNICIPAL | | | | | |
| PROponente / Tomador | | Município / UF | | Localidade / Endereço | | | Apelido do Empreendimento | | | | |
| PREFEITURA MUNICIPAL DE AGUDO | | AGUDO-RS | | CENTRO | | | REFORMA GINÁSIO MUNICIPAL | | | | |
| DATA BASE | DESON. | LOCALIDADE DO SINAPI | DESCRIÇÃO DO LOTE | | | | BDI 1 | BDI 2 | BDI 3 | BDI 4 | BDI 5 |
| ago-24 | Sim | Porto Alegre / RS | REFORMA GINÁSIO MUNICIPAL | | | | 26.37% | | | | |

| Item | Fonte | Código | Descrição | Unidade | Quantidade | Custo Unitário (R\$) | BDI (%) | Preço Unitário (R\$) | Preço Total (R\$) |
|---------------------------|--------|--------|--|---------|------------|----------------------|---------|----------------------|-------------------|
| REFORMA GINÁSIO MUNICIPAL | | | | | | | | | 501.949,00 |
| 1. | | | GINÁSIO MUNICIPAL | | - | | | - | 501.949,00 |
| 1.1. | | | SERVIÇOS INICIAIS | | - | | | - | 2.591,73 |
| 1.1.1. | SINAPI | 103689 | FORNECIMENTO E INSTALAÇÃO DE PLACA DE OBRA COM CHAPA GALVANIZADA E ESTRUTURA DE MADEIRA. AF_03/2022_PS | M2 | 4,50 | 455,76 | BDI 1 | 575,94 | 2.591,73 |
| 1.2. | | | BANHEIROS | | - | | | - | 76.839,02 |
| 1.2.1. | SINAPI | 97634 | DEMOLIÇÃO DE REVESTIMENTO CERÂMICO, DE FORMA MECANIZADA COM MARTELETE, SEM REAPROVEITAMENTO. AF_09/2023 | M2 | 226,00 | 7,45 | BDI 1 | 9,41 | 2.126,66 |
| 1.2.2. | SINAPI | 87263 | REVESTIMENTO CERÂMICO PARA PISO COM PLACAS TIPO PORCELANATO DE DIMENSÕES 60X60 CM APLICADA EM AMBIENTES DE ÁREA MAIOR QUE 10 M². AF_02/2023_PE | M2 | 53,04 | 138,83 | BDI 1 | 175,44 | 9.305,34 |
| 1.2.3. | SINAPI | 87275 | REVESTIMENTO CERÂMICO PARA PAREDES INTERNAS COM PLACAS TIPO ESMALTADA DE DIMENSÕES 33X45 CM APLICADAS A MEIA ALTURA DAS PAREDES. AF_02/2023_PE | M2 | 172,96 | 70,99 | BDI 1 | 89,71 | 15.516,24 |
| 1.2.4. | SINAPI | 97644 | REMOÇÃO DE PORTAS, DE FORMA MANUAL, SEM REAPROVEITAMENTO. AF_09/2023 | M2 | 21,42 | 9,05 | BDI 1 | 11,44 | 245,04 |
| 1.2.5. | SINAPI | 91338 | PORTA DE ALUMÍNIO DE ABRIR COM LAMBRI, COM GUARNIÇÃO, FIXAÇÃO COM PARAFUSOS - FORNECIMENTO E INSTALAÇÃO. AF_12/2019 | M2 | 21,42 | 1.007,92 | BDI 1 | 1.273,71 | 27.282,87 |
| 1.2.6. | SINAPI | 86931 | VASO SANITÁRIO SIFONADO COM CAIXA ACOPLADA LOUÇA BRANCA, INCLUSO ENGATE FLEXÍVEL EM PLÁSTICO BRANCO, 1/2" X 40CM - FORNECIMENTO E INSTALAÇÃO. AF_01/2020 | UN | 11,00 | 496,01 | BDI 1 | 626,81 | 6.894,91 |
| 1.2.7. | SINAPI | 86895 | BANCADA DE GRANITO CINZA POLIDO, DE 0,50 X 0,60 M, PARA LAVATÓRIO - FORNECIMENTO E INSTALAÇÃO. AF_01/2020 | UN | 8,00 | 390,40 | BDI 1 | 493,35 | 3.946,80 |
| 1.2.8. | SINAPI | 86935 | CUBA DE EMBUTIR DE AÇO INOXIDÁVEL MÉDIA, INCLUSO VÁLVULA TIPO AMERICANA EM METAL CROMADO E SIFÃO FLEXÍVEL EM PVC - FORNECIMENTO E INSTALAÇÃO. AF_01/2020 | UN | 8,00 | 367,95 | BDI 1 | 464,98 | 3.719,84 |
| 1.2.9. | SINAPI | 86915 | TORNEIRA CROMADA DE MESA, 1/2" OU 3/4", PARA LAVATÓRIO, PADRÃO MÉDIO - FORNECIMENTO E INSTALAÇÃO. AF_01/2020 | UN | 8,00 | 226,60 | BDI 1 | 286,35 | 2.290,80 |
| 1.2.10. | SINAPI | 86885 | ENGATE FLEXÍVEL EM PLÁSTICO BRANCO, 1/2" X 40CM - FORNECIMENTO E INSTALAÇÃO. AF_01/2020 | UN | 8,00 | 12,31 | BDI 1 | 15,56 | 124,48 |
| 1.2.11. | SINAPI | 100858 | MICTÓRIO SIFONADO LOUÇA BRANCA - PADRÃO MÉDIO - FORNECIMENTO E INSTALAÇÃO. AF_01/2020 | UN | 2,00 | 739,84 | BDI 1 | 934,94 | 1.869,88 |
| 1.2.12. | SINAPI | 102255 | TAPA VISTA DE MICTÓRIO EM GRANITO CINZA POLIDO, ESP = 3CM, ASSENTADO COM ARGAMASSA COLANTE AC III-E . AF_01/2021 | M2 | 0,90 | 928,81 | BDI 1 | 1.173,74 | 1.056,37 |
| 1.2.13. | SINAPI | 89371 | LUVA, PVC, SOLDÁVEL, DN 20MM, INSTALADO EM RAMAL OU SUB-RAMAL DE ÁGUA - FORNECIMENTO E INSTALAÇÃO. AF_06/2022 | UN | 11,00 | 5,78 | BDI 1 | 7,30 | 80,30 |
| 1.2.14. | SINAPI | 89355 | TUBO, PVC, SOLDÁVEL, DE 20MM, INSTALADO EM RAMAL OU SUB-RAMAL DE ÁGUA - FORNECIMENTO E INSTALAÇÃO. AF_06/2022 | M | 13,20 | 19,62 | BDI 1 | 24,79 | 327,23 |
| 1.2.15. | CP-PMA | 6 | JOELHO 90 GRAUS COM BUCHA DE LATÃO, PVC, SOLDÁVEL, DN 20MM X 1/2", INSTALADO EM RAMAL OU SUB-RAMAL DE ÁGUA - FORNECIMENTO E INSTALAÇÃO | UN | 11,00 | 14,04 | BDI 1 | 17,74 | 195,14 |
| 1.2.16. | SINAPI | 95547 | SABONETEIRA PLÁSTICA TIPO DISPENSER PARA SABONETE LÍQUIDO COM RESERVATÓRIO 800 A 1500 ML, INCLUSO FIXAÇÃO. AF_01/2020 | UN | 8,00 | 53,19 | BDI 1 | 67,22 | 537,76 |
| 1.2.17. | CP-PMA | 4 | PAPELEIRA PLÁSTICA TIPO DISPENSER PARA PAPEL HIGIÊNICO ROLÃO | UN | 11,00 | 54,95 | BDI 1 | 69,44 | 763,84 |
| 1.2.18. | CP-PMA | 5 | TOALHEIRO PLÁSTICO TIPO DISPENSER PARA PAPEL TOALHA INTERFOLHADO | UN | 8,00 | 54,95 | BDI 1 | 69,44 | 555,52 |
| 1.3. | | | ARQUIBANCADA | | - | | | - | 93.749,88 |
| 1.3.1. | CP-PMA | 2 | ASSENTO COM ENCOSTO ALTO PARA ARQUIBANCADA - FORNECIMENTO E INSTALAÇÃO | UN | 466,00 | 159,20 | BDI 1 | 201,18 | 93.749,88 |

| Item | Fonte | Código | Descrição | Unidade | Quantidade | Custo Unitário (R\$) | BDI (%) | Preço Unitário (R\$) | Preço Total (R\$) |
|--------|--------|--------|---|---------|------------|----------------------|---------|----------------------|-------------------|
| 1.4. | | | COZINHA | | - | | | - | 12.461,12 |
| 1.4.1. | SINAPI | 93441 | BANCADA GRANITO CINZA 150 X 60 CM, COM CUBA DE EMBUTIR DE AÇO, VÁLVULA AMERICANA EM METAL, SIFÃO FLEXÍVEL EM PVC, ENGATE FLEXÍVEL 30 CM, TORNEIRA CROMADA LONGA, DE PAREDE, 1/2" OU 3/4", P/ COZINHA, PADRÃO POPULAR - FORNEC. E INSTALAÇÃO. AF_01/2020 | UN | 2,00 | 1.328,80 | BDI 1 | 1.679,20 | 3.358,40 |
| 1.4.2. | SINAPI | 97634 | DEMOLIÇÃO DE REVESTIMENTO CERÂMICO, DE FORMA MECANIZADA COM MARTELETE, SEM REAPROVEITAMENTO. AF_09/2023 | M2 | 44,04 | 7,45 | BDI 1 | 9,41 | 414,42 |
| 1.4.3. | SINAPI | 87275 | REVESTIMENTO CERÂMICO PARA PAREDES INTERNAS COM PLACAS TIPO ESMALTADA DE DIMENSÕES 33X45 CM APLICADAS A MEIA ALTURA DAS PAREDES. AF_02/2023_PE | M2 | 9,00 | 70,99 | BDI 1 | 89,71 | 807,39 |
| 1.4.4. | SINAPI | 87263 | REVESTIMENTO CERÂMICO PARA PISO COM PLACAS TIPO PORCELANATO DE DIMENSÕES 60X60 CM APLICADA EM AMBIENTES DE ÁREA MAIOR QUE 10 M². AF_02/2023_PE | M2 | 44,04 | 138,83 | BDI 1 | 175,44 | 7.726,38 |
| 1.4.5. | SINAPI | 89355 | TUBO, PVC, SOLDÁVEL, DE 20MM, INSTALADO EM RAMAL OU SUB-RAMAL DE ÁGUA - FORNECIMENTO E INSTALAÇÃO. AF_06/2022 | M | 3,00 | 19,62 | BDI 1 | 24,79 | 74,37 |
| 1.4.6. | CP-PMA | 6 | JOELHO 90 GRAUS COM BUCHA DE LATÃO, PVC, SOLDÁVEL, DN 20MM X 1/2", INSTALADO EM RAMAL OU SUB-RAMAL DE ÁGUA - FORNECIMENTO E INSTALAÇÃO | UN | 3,00 | 14,04 | BDI 1 | 17,74 | 53,22 |
| 1.4.7. | SINAPI | 89393 | TE, PVC, SOLDÁVEL, DN 20MM, INSTALADO EM RAMAL OU SUB-RAMAL DE ÁGUA - FORNECIMENTO E INSTALAÇÃO. AF_06/2022 | UN | 2,00 | 10,66 | BDI 1 | 13,47 | 26,94 |
| 1.5. | | | QUADRA | | - | | | - | 289.721,93 |
| 1.5.1. | CP-PMA | 3 | PISO MODULAR ESPORTIVO INDOOR - FORNECIMENTO E INSTALAÇÃO | M2 | 947,10 | 184,00 | BDI 1 | 232,52 | 220.219,69 |
| 1.5.2. | CP-PMA | 7 | TABELA DE BASQUETE HIDRÁULICA MÓVEL | PAR | 1,00 | 54.999,00 | BDI 1 | 69.502,24 | 69.502,24 |
| 1.6. | | | PINTURA EXTERNA | | - | | | - | 26.585,32 |
| 1.6.1. | CP-PMA | 1 | PREPARO DA SUPERFÍCIE COM LIXAMENTO DAS PAREDES | M2 | 1.117,03 | 1,74 | BDI 1 | 2,20 | 2.457,47 |
| 1.6.2. | SINAPI | 88411 | APLICAÇÃO MANUAL DE FUNDO SELADOR ACRÍLICO EM PANOS COM PRESENÇA DE VÃOS DE EDIFÍCIOS DE MÚLTIPLOS PAVIMENTOS. AF_03/2024 | M2 | 1.117,03 | 3,89 | BDI 1 | 4,92 | 5.495,79 |
| 1.6.3. | SINAPI | 88489 | PINTURA LÁTEX ACRÍLICA PREMIUM, APLICAÇÃO MANUAL EM PAREDES, DUAS DEMÃOS. AF_04/2023 | M2 | 1.117,03 | 13,20 | BDI 1 | 16,68 | 18.632,06 |

Encargos sociais: Para elaboração deste orçamento, foram utilizados os encargos sociais do SINAPI para a Unidade da Federação indicada.

Observações:

Foi considerado arredondamento de duas casas decimais para Quantidade; Custo Unitário; BDI; Preço Unitário; Preço Total.

AGUDO-RS
Local

11 de novembro de 2024
Data

Nome: PETER JESSÉ DALLA CORTE
Título: ENGENHEIRO CIVIL
CREA/CAURS232141
ART/RRT: 13481944





CFF - CRONOGRAMA FÍSICO-FINANCEIRO
Cronograma Base para Licitação

Grau de Sigilo
#PUBLICO

| Nº OPERAÇÃO | GESTOR | | PROGRAMA | AÇÃO / MODALIDADE | OBJETO | | | | | |
|-------------------------------|--------|----------------------|---------------------------|-------------------|---------------------------|--------|-------|---------------------------|-------|-------|
| | | | | | REFORMA GINÁSIO MUNICIPAL | | | | | |
| PROponente / Tomador | | | MUNICÍPIO / UF | | LOCALIDADE / ENDEREÇO | | | APELIDO DO EMPREENDIMENTO | | |
| PREFEITURA MUNICIPAL DE AGUDO | | | AGUDO-RS | | CENTRO | | | REFORMA GINÁSIO MUNICIPAL | | |
| DATA BASE | DESON. | LOCALIDADE DO SINAPI | DESCRIÇÃO DO LOTE | | | BDI 1 | BDI 2 | BDI 3 | BDI 4 | BDI 5 |
| ago-24 | Sim | Porto Alegre / RS | REFORMA GINÁSIO MUNICIPAL | | | 26,37% | | | | |

| Item | Descrição das Metas / Macrosserviços | Valores Totais (R\$) | Início de Obra 00/01/00 | Parcela 1 fev/00 | Parcela 2 mar/00 | Parcela 3 abr/00 | Parcela 4 mai/00 | Parcela 5 jun/00 | Parcela 6 jul/00 | Parcela 7 ago/00 | Parcela 8 set/00 |
|---------------------------|--------------------------------------|----------------------|-------------------------|------------------|------------------|------------------|------------------|------------------|------------------|------------------|------------------|
| CRONOGRAMA GLOBAL DO LOTE | | | Parcela (%) | 18,31% | 36,98% | 57,72% | 5,30% | | | | |
| | | | Parcela (R\$) | 91.891,87 | 93.749,88 | 289.721,93 | 26.585,32 | | | | |
| | | | Acumulado (%) | 18,31% | 36,98% | 94,70% | 100,00% | | | | |
| | | | Acumulado (R\$) | 91.891,87 | 185.641,75 | 475.363,68 | 501.949,00 | | | | |
| 1. | GINÁSIO MUNICIPAL | 501.949,00 | Parcela (%) | 0,00% | 18,68% | 57,72% | 5,30% | 0,00% | 0,00% | 0,00% | 0,00% |
| | | | Acumulado (%) | 18,31% | 36,98% | 94,70% | 100,00% | | | | |
| | | | Acumulado (R\$) | 91.891,87 | 185.641,75 | 475.363,68 | 501.949,00 | | | | |
| 1.1. | SERVIÇOS INICIAIS | 2.591,73 | Parcela (%) | 100,00% | 0,00% | 0,00% | 0,00% | 0,00% | 0,00% | 0,00% | 0,00% |
| | | | Acumulado (%) | 100,00% | | | | | | | |
| | | | Acumulado (R\$) | 2.591,73 | | | | | | | |
| 1.2. | BANHEIROS | 76.839,02 | Parcela (%) | 100,00% | 0,00% | 0,00% | 0,00% | 0,00% | 0,00% | 0,00% | 0,00% |
| | | | Acumulado (%) | 100,00% | | | | | | | |
| | | | Acumulado (R\$) | 76.839,02 | | | | | | | |
| 1.3. | ARQUIBANCADA | 93.749,88 | Parcela (%) | 0,00% | 100,00% | 0,00% | 0,00% | 0,00% | 0,00% | 0,00% | 0,00% |
| | | | Acumulado (%) | 0,00% | 100,00% | | | | | | |
| | | | Acumulado (R\$) | 0,00 | 93.749,88 | | | | | | |
| 1.4. | COZINHA | 12.461,12 | Parcela (%) | 100,00% | 0,00% | 0,00% | 0,00% | 0,00% | 0,00% | 0,00% | 0,00% |
| | | | Acumulado (%) | 100,00% | | | | | | | |
| | | | Acumulado (R\$) | 12.461,12 | | | | | | | |
| 1.5. | QUADRA | 289.721,93 | Parcela (%) | 0,00% | 0,00% | 100,00% | 0,00% | 0,00% | 0,00% | 0,00% | 0,00% |
| | | | Acumulado (%) | 0,00% | 0,00% | 100,00% | | | | | |
| | | | Acumulado (R\$) | 0,00 | 0,00 | 289.721,93 | | | | | |
| 1.6. | PINTURA EXTERNA | 26.585,32 | Parcela (%) | 0,00% | 0,00% | 0,00% | 100,00% | 0,00% | 0,00% | 0,00% | 0,00% |
| | | | Acumulado (%) | 0,00% | 0,00% | 0,00% | 100,00% | | | | |
| | | | Acumulado (R\$) | 0,00 | 0,00 | 0,00 | 26.585,32 | | | | |

Local
11 de novembro de 2024
Data

Nome: PETER JESSÉ DALLA CORTE
Título: ENGENHEIRO CIVIL
CREA/CAURS232141
ART/RRT: 13481944



RUA FLORIANO ZUROWSKI

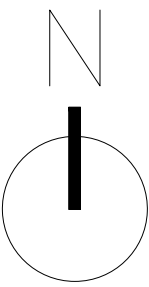

RUA GENERAL FLORES

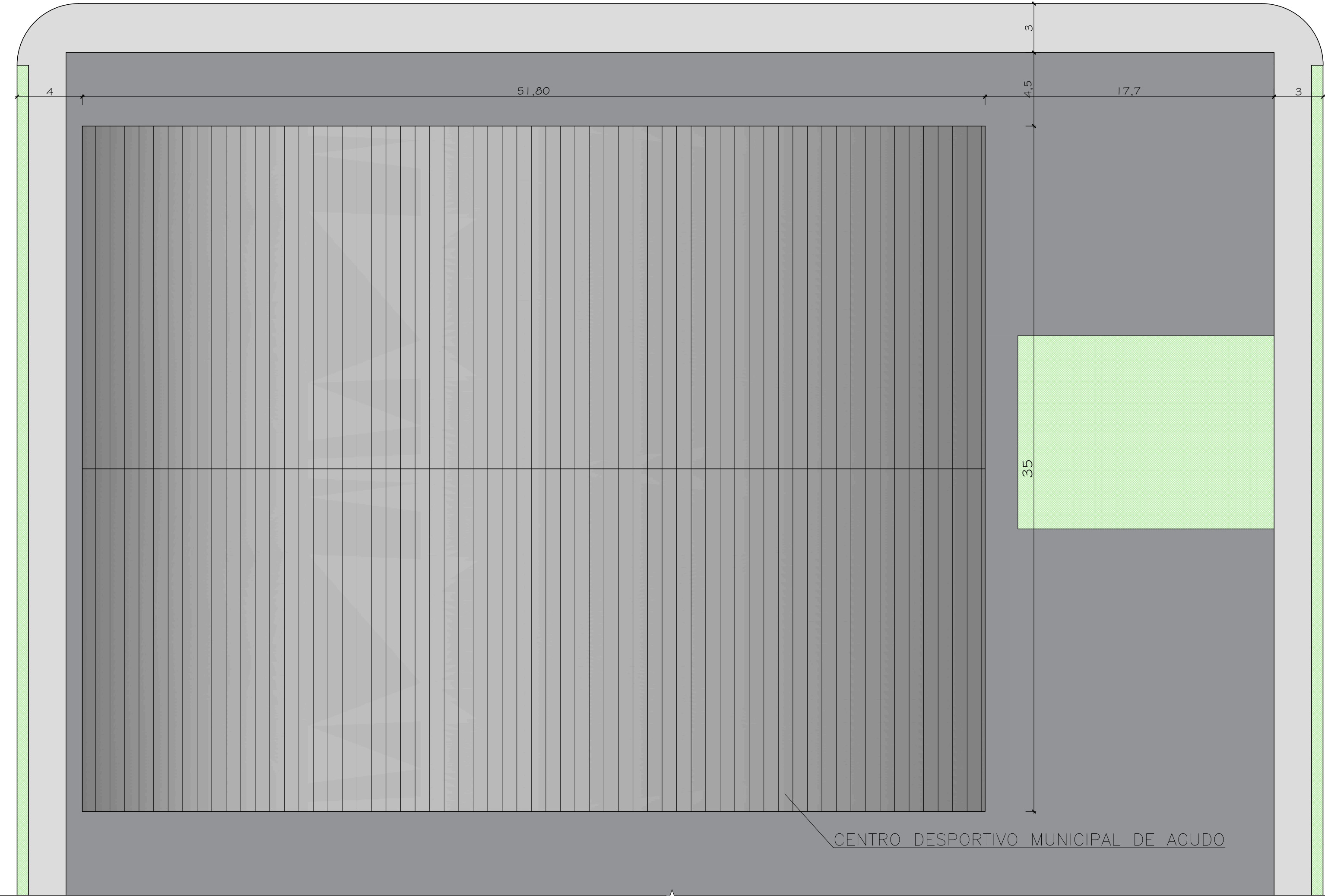

1 PLANTA DE LOCALIZAÇÃO
ESCALA: 1/200

- ÁREA PERMEÁVEL
- ÁREA CONSTRUÍDA
- ÁREA PAVIMENTADA

MATRÍCULA: 9.112
LOTE URBANO QUADRA E-3
ÁREA TOTAL: 8.896,80 m²

PREFEITURA MUNICIPAL DE AGUDO -RS
AVENIDA TIRADENTES, 1625

DATA
11/2024

PLANTA DE LOCALIZAÇÃO



RESPONSÁVEL TÉCNICO

PETER JESSÉ DALLA CORTE
ENGENHEIRO CIVIL - CREA-RS 232141

ESCALA
INDICADA
ART
DESENHO
ARQUITETO

PROPRIETÁRIO
DA
OBRA

LUIS HENRIQUE KITTEL - PREFEITO MUNICIPAL

PRANCHAS
01

ENDEREÇO
DA OBRA

RUA GENERAL FLORES, CENTRO DESPORTIVO MUNICIPAL

ÁREA
947,10 m²

QUADRA DE FUTSAL SÉRIE A

RUA FLORIANO ZUROWSKI

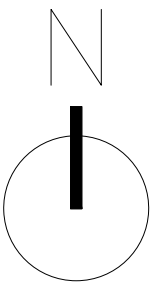

RUA GENERAL FLORES

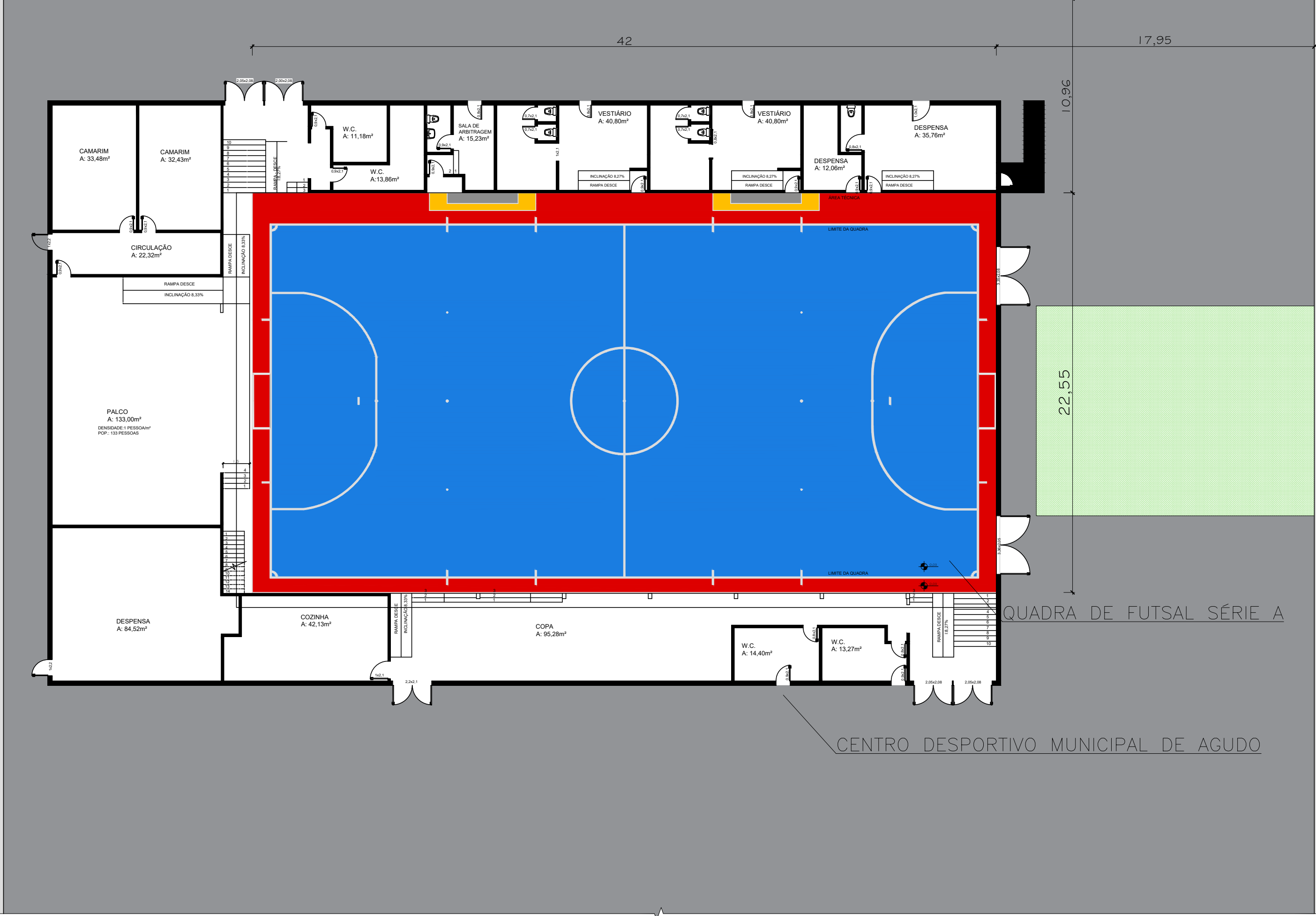

1 PLANTA DE SITUAÇÃO
ESCALA: 1/200

- ÁREA PERMEÁVEL
- ÁREA CONSTRUÍDA
- ÁREA PAVIMENTADA

MATRÍCULA: 9.112
LOTE URBANO QUADRA E-3
ÁREA TOTAL: 8.896,80 m²

PREFEITURA MUNICIPAL DE AGUDO -RS
AVENIDA TIRADENTES, 1625

DATA
11/2024

PLANTA DE SITUAÇÃO



RESPONSÁVEL TÉCNICO

PETER JESSÉ DALLA CORTE
ENGENHEIRO CIVIL - CREA-RS 232141

PROPRIETÁRIO
DA
OBRA

LUIS HENRIQUE KITTEL - PREFEITO MUNICIPAL

ENDEREÇO
DA OBRA

RUA GENERAL FLORES, CENTRO DESPORTIVO MUNICIPAL

ESCALA
INDICADA

ART
DESENHO

PRANCHAS
ARQUITETURA

02

ÁREA
947,10 m²

QUADRA DE FUTSAL SÉRIE A

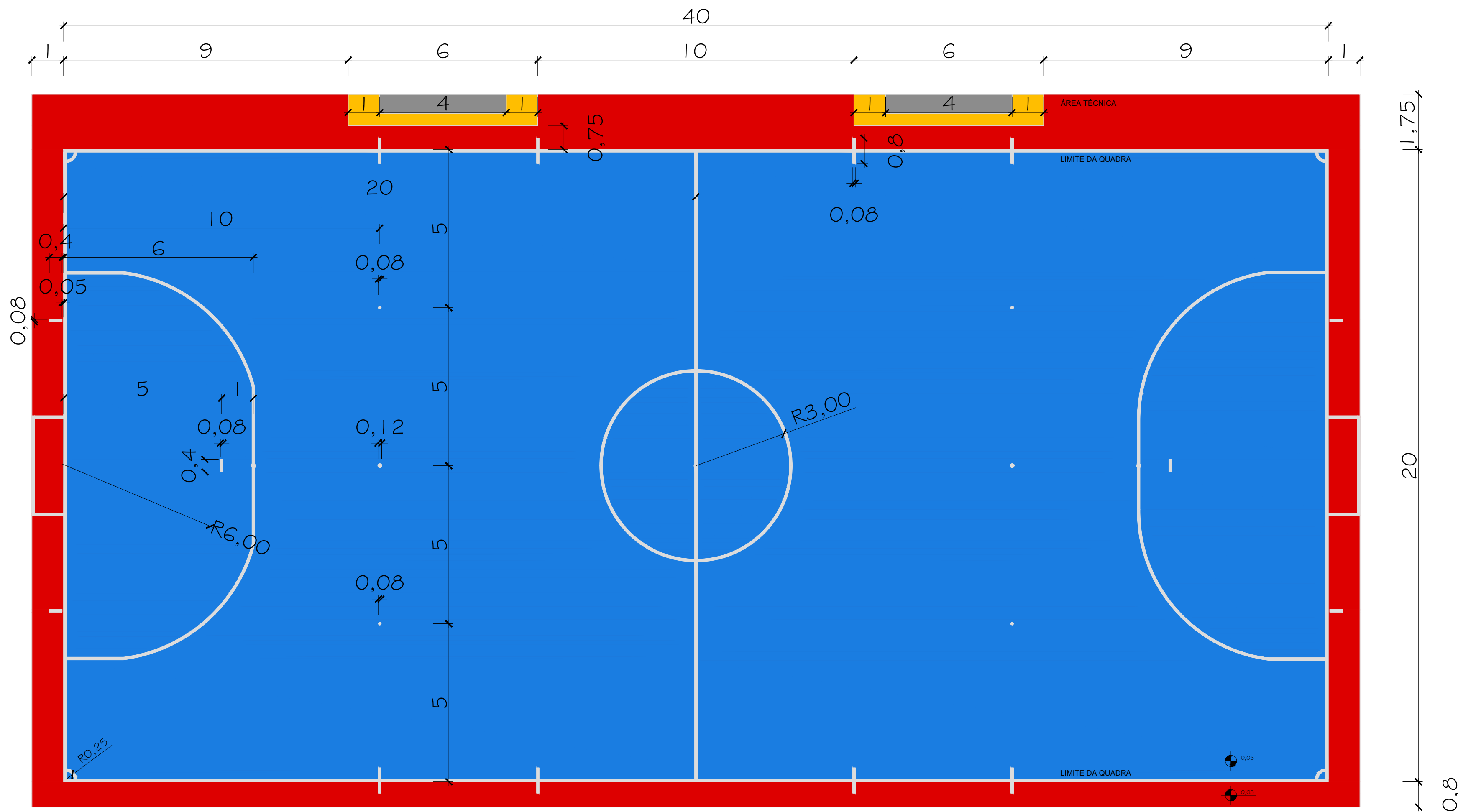
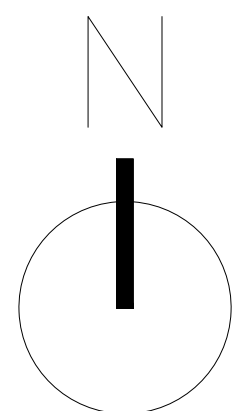

1 PLANTA COM DETALHAMENTOS
ESCALA: 1/100

- ÁREA DE JOGO
- ÁREA LIVRE
- ÁREA TÉCNICA

| | | | |
|-----------------------------------|---|-----------------------------------|----------------|
| PREFEITURA MUNICIPAL DE AGUDO -RS | | DATA | 11/2024 |
| AVENIDA TIRADENTES, 1625 | | | |
| PLANTA BAIXA E DETALHAMENTOS | | | |
| | | RESPONSÁVEL TÉCNICO | INDICADA |
| | | PETER JESSÉ DALLA CORTE | |
| | | ENGENHEIRO CIVIL - CREA-RS 232141 | ARQUITETO |
| PROPRIETÁRIO DA OBRA | LUIS HENRIQUE KITTEL - PREFEITO MUNICIPAL | | 03 |
| ENDEREÇO DA OBRA | RUA GENERAL FLORES, CENTRO DESPORTIVO MUNICIPAL | | ÁREA 947,10 m² |
| QUADRA DE FUTSAL SÉRIE A | | | |

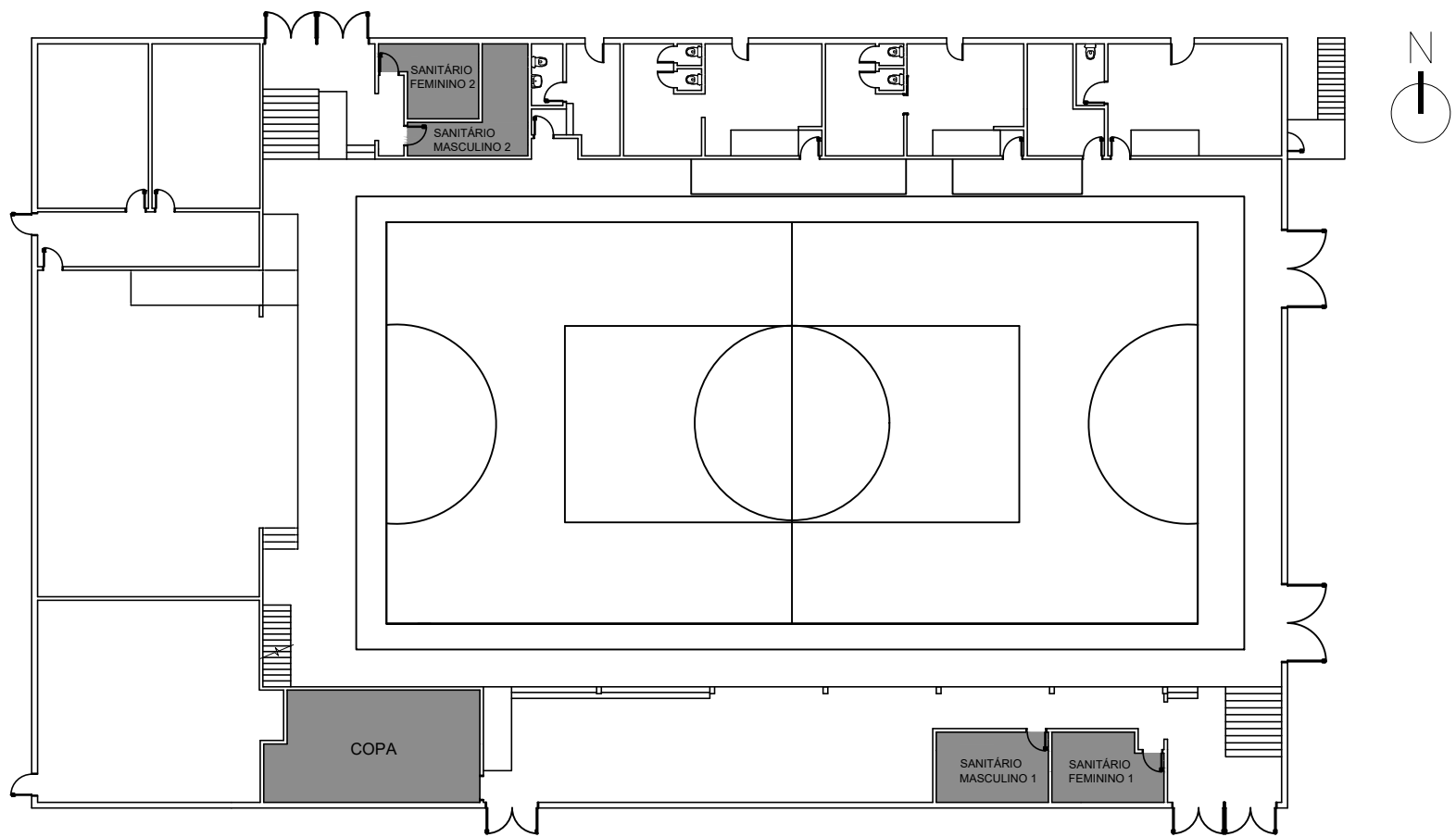

1 PLANTA DE SITUAÇÃO
ESC.:1/300

ÁREA A SER MODIFICADA

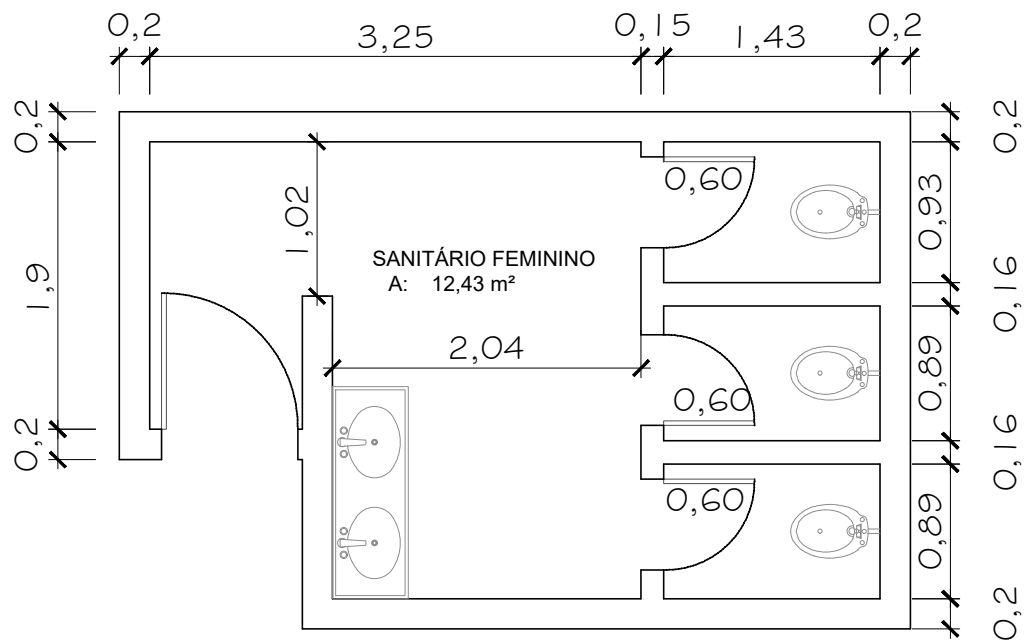

2 PLANTA SANITÁRIO FEMININO 1
ESC.:1/50

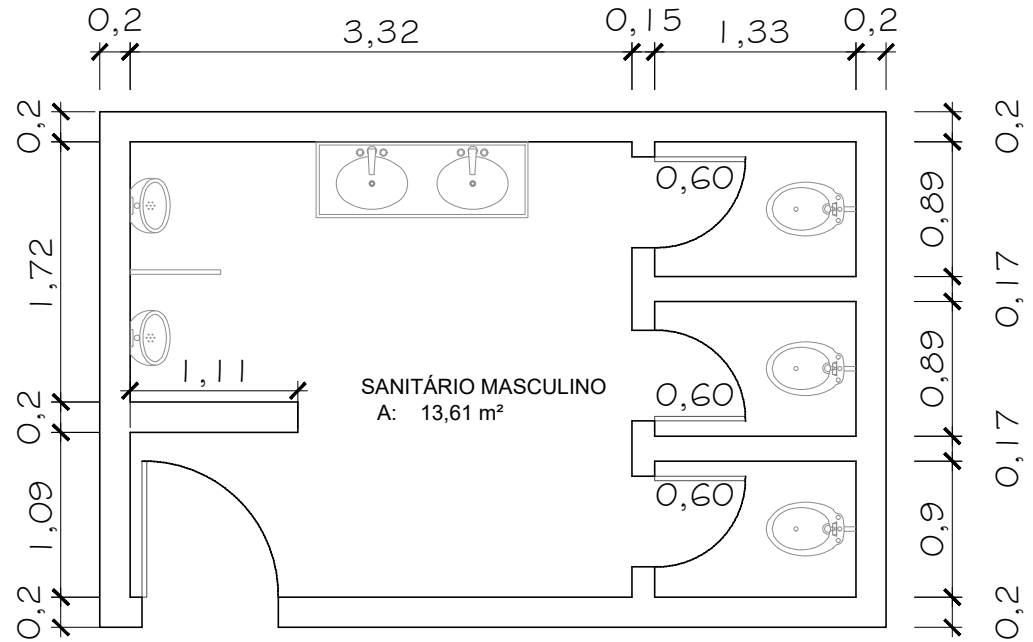

3 PLANTA SANITÁRIO MASCULINO 1
ESC.:1/50

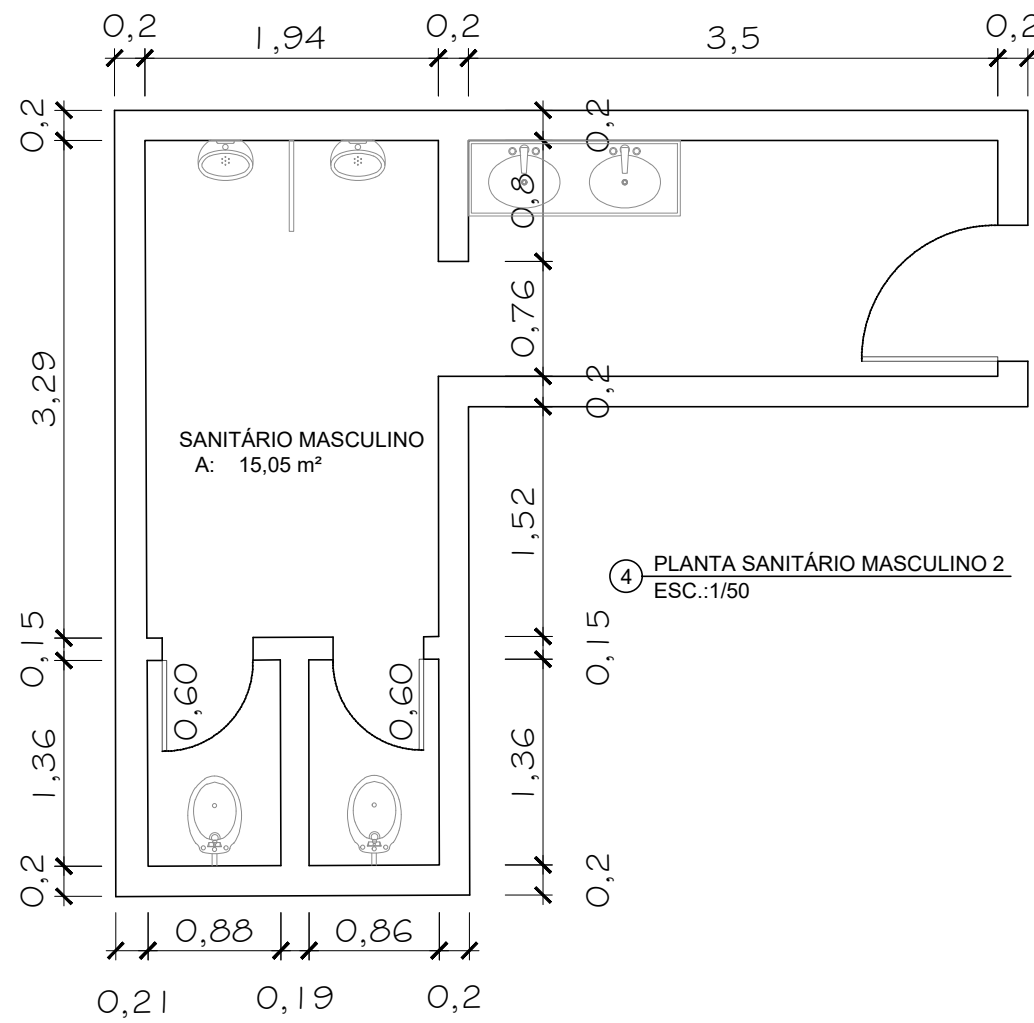

4 PLANTA SANITÁRIO MASCULINO 2
ESC.:1/50

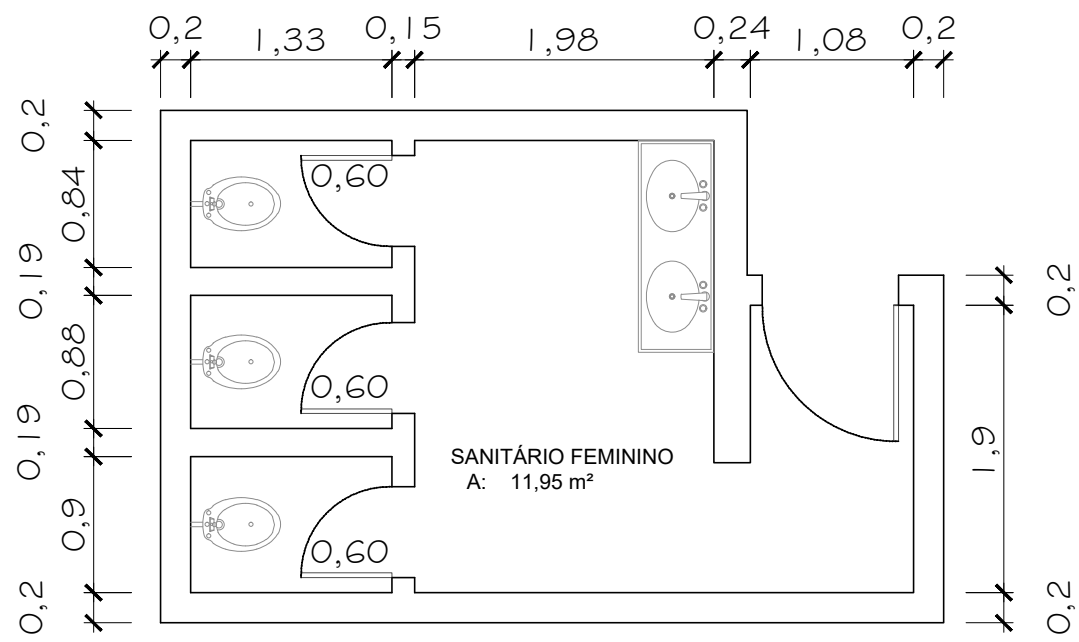

5 PLANTA SANITÁRIO FEMININO 2
ESC.:1/50

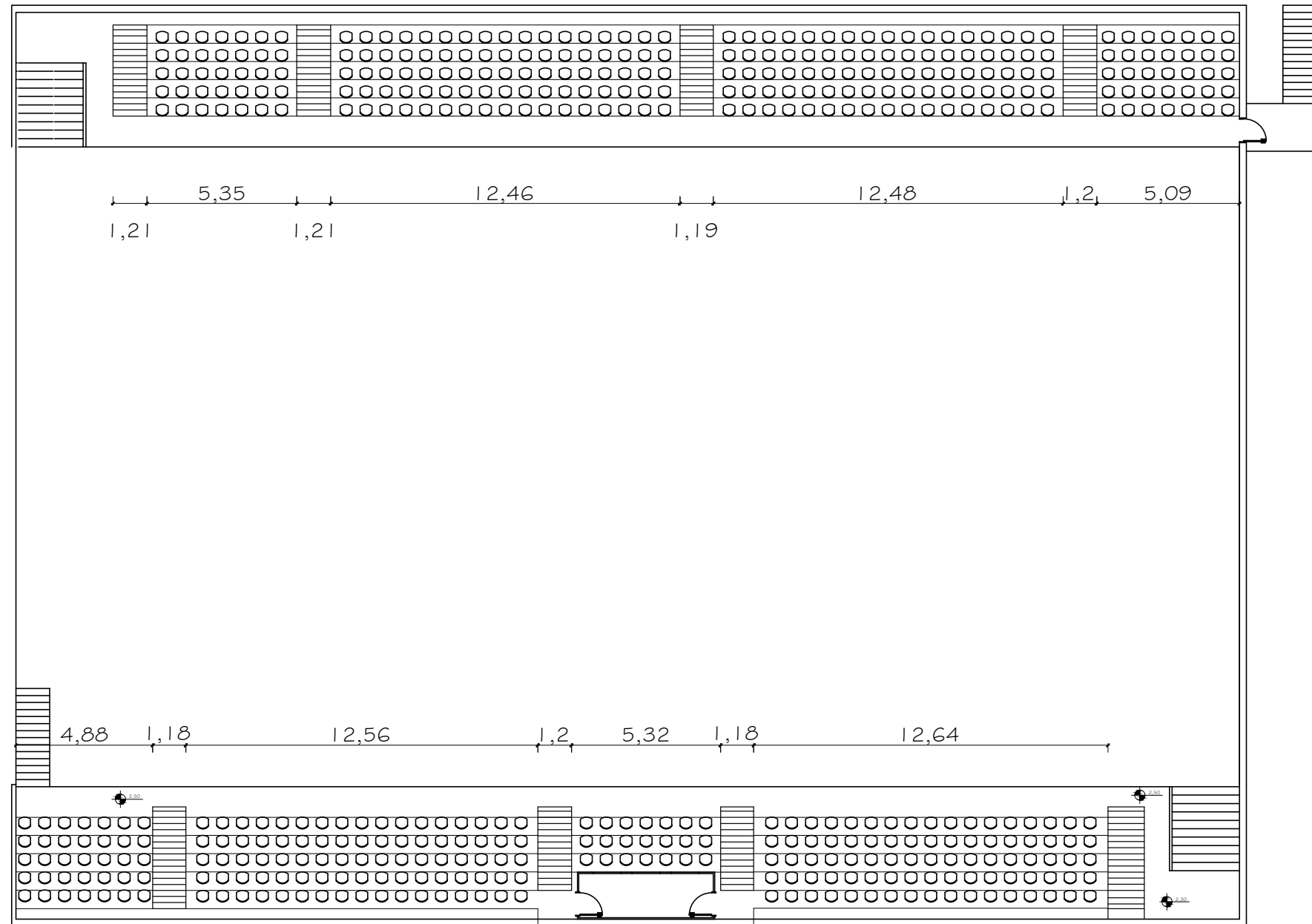

7 PLANTA DA ARQUIBANCADA
ESC.:1/200

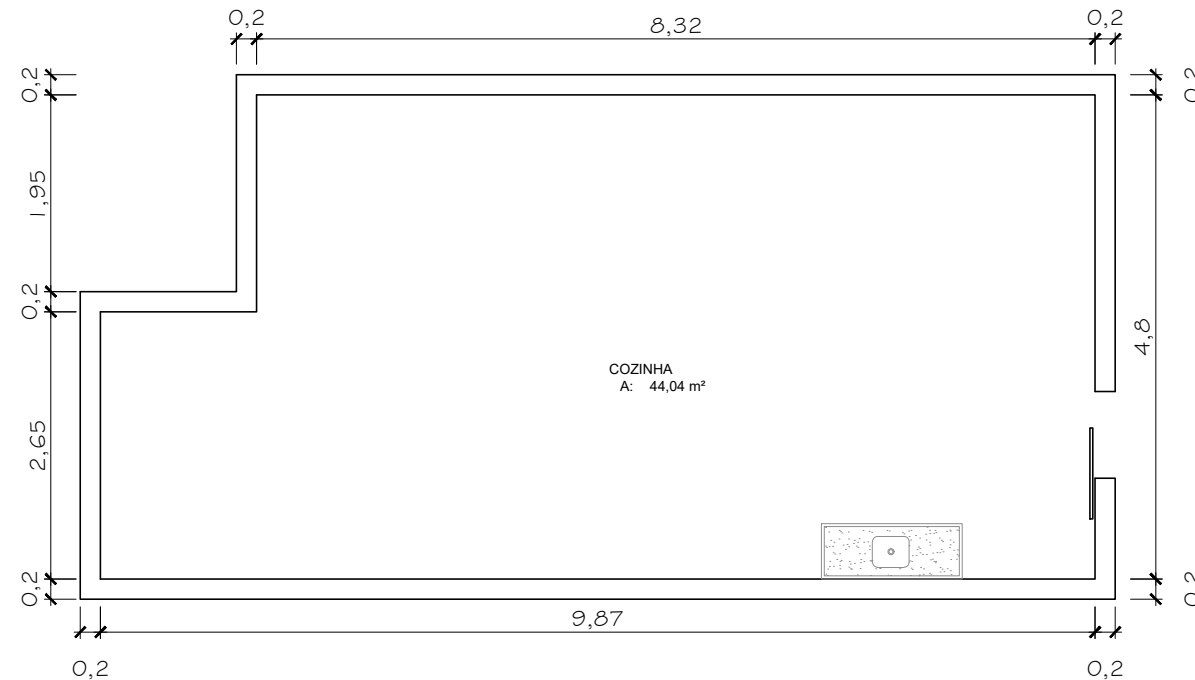

8 PLANTA COZINHA
ESC.:1/75

| | | | |
|---|--|---|------------|
| PREFEITURA MUNICIPAL DE AGUDO -RS | | DATA | 11/2024 |
| AVENIDA TIRADENTES, 1625 | | | |
| PLANTAS | | | |
| | | RESPONSÁVEL TÉCNICO | INDICADA |
| | | ART | |
| | | DESENHO | ARQUITETO |
| | | PRANCHA | 04 |
| PROPRIETÁRIO DA OBRA | | LUIS HENRIQUE KITTEL - PREFEITO MUNICIPAL | |
| ENDEREÇO DA OBRA | | RUA GENERAL FLORES | |
| | | ÁREA | 1732,25 m² |
| MELHORIAS DO CENTRO DESPORTIVO MUNICIPAL DE AGUDO | | | |

SINAPI COMPOSIÇÃO DE ENCARGOS SOCIAIS

RIO GRANDE DO SUL
ENCARGOS SOCIAIS SOBRE A MÃO DE OBRA

VIGENCIA A
PARTIR DE
03/2016

COM
DESONERAÇÃO

| CÓDIGO | DESCRIÇÃO | HORISTA | MENSALISTA |
|--------|--|---------|------------|
| A1 | INSS | | |
| A2 | SESI | 0,00% | 0,00% |
| A3 | SENAI | 1,50% | 1,50% |
| A4 | INCRA | 1,00% | 1,00% |
| A5 | SEBRAE | 0,20% | 0,20% |
| A6 | SALÁRIO EDUCAÇÃO | 0,60% | 0,60% |
| A7 | SEGURO CONTRA ACIDENTE DE TRABALHO | 2,50% | 2,50% |
| A8 | FGTS | 3,00% | 3,00% |
| A9 | SECONCI | 8,00% | 8,00% |
| A | TOTAL | 0,00% | 0,00% |
| B1 | REPOUSO SEMANAL REMUNERADO | 16,80% | 16,80% |
| B2 | FERIADOS | 17,91% | NÃO INCIDE |
| B3 | AUXÍLIO ENFERMIDADE | 4,24% | NÃO INCIDE |
| B4 | 13º SALÁRIO | 0,91% | 0,69% |
| B5 | LICENÇA PATERNIDADE | 10,89% | 8,33% |
| B6 | FALTAS JUSTIFICADAS | 0,08% | 0,06% |
| B7 | DIAS DE CHUVA | 0,73% | 0,56% |
| B8 | AUXÍLIO ACIDENTE DE TRABALHO | 1,36% | NÃO INCIDE |
| B9 | FÉRIAS GOZADAS | 0,12% | 0,09% |
| B10 | SALÁRIO MATERNIDADE | 9,54% | 7,30% |
| B | TOTAL | 0,03% | 0,02% |
| C1 | AVISO PRÉVIO INDENIZADO | 45,81% | 17,05% |
| C2 | AVISO PRÉVIO TRABALHADO | 5,46% | 4,18% |
| C3 | FÉRIAS INDENIZADAS | 0,13% | 0,10% |
| C4 | DEPÓSITO RESCISÃO SEM JUSTA CAUSA | 3,68% | 2,82% |
| C5 | INDENIZAÇÃO ADICIONAL | 4,53% | 3,47% |
| C | TOTAL | 0,46% | 0,35% |
| D1 | REINCIDÊNCIA DO GRUPO A SOBRE O GRUP. B | 14,26% | 10,92% |
| D2 | REINCIDÊNCIA DO GRUPO A SOBRE O AVISO PRÉVIO TRABALHADO E REINCIDÊNCIA DO FGTS SOBRE AVISO PRÉVIO INDENIZADO | 7,70% | 2,86% |
| D | TOTAL | 0,46% | 0,35% |
| | TOTAL GERAL | 85,03% | 47,98% |

Agudo, 3 de maio de 2023

Peter Jéssé Dalla Corte
Engenheiro Civil CREA RS232141

Nº TC/CR
0PROPONENTE / TOMADOR
PREFEITURA MUNICIPAL DE AGUDO

OBJETO

REFORMA GINÁSIO MUNICIPAL

TIPO DE OBRA DO EMPREENDIMENTO

Construção e Reforma de Edifícios

DESONERAÇÃO

Sim

Conforme legislação tributária municipal, definir estimativa de percentual da base de cálculo para o ISS:

40,00%

Sobre a base de cálculo, definir a respectiva alíquota do ISS (entre 2% e 5%):

3,00%

| Itens | Siglas | % Adotado | Situação | 1º Quartil | Médio | 3º Quartil |
|---|----------------|---------------|-----------|------------|--------|------------|
| Administração Central | AC | 4,00% | - | 3,00% | 4,00% | 5,50% |
| Seguro e Garantia | SG | 0,80% | - | 0,80% | 0,80% | 1,00% |
| Risco | R | 1,20% | - | 0,97% | 1,27% | 1,27% |
| Despesas Financeiras | DF | 1,00% | - | 0,59% | 1,23% | 1,39% |
| Lucro | L | 7,00% | - | 6,16% | 7,40% | 8,96% |
| Tributos (impostos COFINS 3%, e PIS 0,65%) | CP | 3,65% | - | 3,65% | 3,65% | 3,65% |
| Tributos (ISS, variável de acordo com o município) | ISS | 1,20% | - | 0,00% | 2,50% | 5,00% |
| Tributos (Contribuição Previdenciária sobre a Receita Bruta - 0% ou 4,5% - Desoneração) | CPRB | 4,50% | OK | 0,00% | 4,50% | 4,50% |
| BDI SEM desoneração (Fórmula Acórdão TCU) | BDI PAD | 20,39% | OK | 20,34% | 22,12% | 25,00% |
| BDI COM desoneração | BDI DES | 26,37% | OK | | | |

Os valores de BDI foram calculados com o emprego da fórmula:

$$BDI.DES = \frac{(1+AC + S + R + G) * (1 + DF) * (1+L)}{(1-CP-ISS-CRPB)} - 1$$

Declaro para os devidos fins que, conforme legislação tributária municipal, a base de cálculo para Construção e Reforma de Edifícios, é de 40%, com a respectiva alíquota de 3%.

Declaro para os devidos fins que o regime de Contribuição Previdenciária sobre a Receita Bruta adotado para elaboração do orçamento foi COM Desoneração, e que esta é a alternativa mais adequada para a Administração Pública.

Observações:

AGUDO-RS

Local

segunda-feira, 11 de novembro de 2024

Data

Responsável Técnico
Nome: PETER JESSÉ DALLA CORTE
Título: ENGENHEIRO CIVIL
CREA/CAU: RS232141
ART/RRT: 13481944

Responsável Tomador
Nome: LUIS HENRIQUE KITTEL
Cargo: PREFEITO MUNICIPAL



Tipo: OBRA OU SERVIÇO **Participação Técnica:** INDIVIDUAL/PRINCIPAL
Convênio: NÃO É CONVÊNIO **Motivo:** NORMAL

Contratado

Carteira: RS232141 **Profissional:** PETER JESSÉ DALLA CORTE **E-mail:** petercorte.eng@gmail.com
RNP: 2217682644 **Título:** Engenheiro Civil, Engenheiro de Segurança do Trabalho
Empresa: NENHUMA EMPRESA **Nr.Reg.:**

Contratante

Nome: PREFEITURA MUNICIPAL DE AGUDO **E-mail:** gabinete@agudo.rs.gov.br
Endereço: AVENIDA TIRADENTES 1625 **Telefone:** 5532651144 **CPF/CNPJ:** 87531976000179
Cidade: AGUDO **Bairro:** CENTRO **CEP:** 96540000 **UF:** RS

Identificação da Obra/Serviço

Proprietário: PREFEITURA MUNICIPAL DE AGUDO **CPF/CNPJ:** 87531976000179
Endereço da Obra/Serviço: Rua GENERAL FLORES 321 Ginásio Municipal **CEP:** 96540000 **UF:** RS
Cidade: AGUDO **Bairro:** CENTRO **CEP:** 96540000 **UF:** RS
Finalidade: ESPORTIVO **Vlr Contrato(R\$):** 1,00 **Honorários(R\$):** 1,00
Data Início: 05/11/2024 **Prev.Fim:** 10/04/2025 **Ent.Classe:** SEASM

| Atividade Técnica | Descrição da Obra/Serviço | Quantidade | Unid. |
|-------------------|-----------------------------|------------|-------|
| Projeto | Edificações - Arquitetônico | 1.732,25 | M² |
| Orçamento | Edificações - Arquitetônico | 1,00 | UN |
| Fiscalização | Edificações - Arquitetônico | 1.732,25 | M² |
| Memorial | Edificações - Arquitetônico | 1,00 | UN |
| Observações | REFORMA GINÁSIO MUNICIPAL | 1.732,25 | M² |

ART registrada (paga) no CREA-RS em 11/11/2024

| | | |
|--------------|--|-------------------------------|
| | Declaro serem verdadeiras as informações acima | De acordo |
| Local e Data | PETER JESSÉ DALLA CORTE | PREFEITURA MUNICIPAL DE AGUDO |
| | Profissional | Contratante |

A AUTENTICIDADE DESTA ART PODE SER CONFIRMADA NO SITE DO CREA-RS, LINK SOCIEDADE - ART CONSULTA.



VERIFICAÇÃO DAS ASSINATURAS



Código para verificação: 9040-39CE-529E-0342

Este documento foi assinado digitalmente pelos seguintes signatários nas datas indicadas:



PETER JESSE DALLA CORTE (CPF 019.XXX.XXX-58) em 11/11/2024 15:50:03 (GMT-03:00)

Papel: Parte

Emitido por: Sub-Autoridade Certificadora 1Doc (Assinatura 1Doc)



LUÍS HENRIQUE KITTEL (CPF 801.XXX.XXX-72) em 11/11/2024 16:14:33 (GMT-03:00)

Papel: Parte

Emitido por: Sub-Autoridade Certificadora 1Doc (Assinatura 1Doc)

Para verificar a validade das assinaturas, acesse a Central de Verificação por meio do link:

<https://agudo.1doc.com.br/verificacao/9040-39CE-529E-0342>

ORDEM DE SERVIÇO Nº 07/2025

1. Identificação da Obra/Serviço e Valores Contratados

Obra/Serviço: Fornecimento de materiais e serviços de mão de obra, para a modernização e expansão esportiva do Ginásio Municipal de Agudo.

Localização: Rua General Flores, Agudo/RS.

Contratado(a): C. H. ROGGIA CONSTRUÇÕES LTDA

Processo Licitatório: Concorrência eletrônica: n.º 07/2025

Instrumento Contratual: Contrato: n.º 46/2025

Prazo de Execução: 4 meses

Valor Contratado Total: R\$ 417.800,00

2. Ordem

Na presente data foi dada a Ordem de Serviço para início dos trabalhos de construção da obra acima referida em conformidade com o contrato, com prazo para início dos serviços a partir de 22 de abril de 2025.

Agudo, 15 de abril de 2025.

Luis Henrique Kittel
Prefeito Municipal

Luivonir Dorneles Rodrigues
Secretário de Desenv. Econômico, Cultura, Turismo e Esporte

C. H. ROGGIA CONSTRUÇÕES LTDA



VERIFICAÇÃO DAS ASSINATURAS



Código para verificação: DC90-9A9F-D740-450B

Este documento foi assinado digitalmente pelos seguintes signatários nas datas indicadas:



LUIVONIR DORNELES RODRIGUES (CPF 705.XXX.XXX-91) em 15/04/2025 10:51:40 GMT-03:00

Papel: Parte

Emitido por: Sub-Autoridade Certificadora 1Doc (Assinatura 1Doc)



CARLOS HENRIQUE ROGGIA (CPF 286.XXX.XXX-34) em 15/04/2025 14:57:50 GMT-03:00

Papel: Parte

Emitido por: Sub-Autoridade Certificadora 1Doc (Assinatura 1Doc)



LUÍS HENRIQUE KITTEL (CPF 801.XXX.XXX-72) em 17/04/2025 08:00:48 GMT-03:00

Papel: Parte

Emitido por: Sub-Autoridade Certificadora 1Doc (Assinatura 1Doc)

Para verificar a validade das assinaturas, acesse a Central de Verificação por meio do link:

<https://agudo.1doc.com.br/verificacao/DC90-9A9F-D740-450B>

CONTRATO Nº 46/2025

Pelo presente instrumento de Contrato de prestação de serviços, as partes de um lado o **MUNICÍPIO DE AGUDO**, inscrito no CNPJ/MF 87.531.976/0001-79, neste ato representado pelo seu Prefeito Municipal, Senhor **LUÍS HENRIQUE KITTEL** doravante simplesmente denominado de CONTRATANTE e de outro lado a empresa **C. H. ROGGIA CONSTRUÇÕES LTDA**, inscrita no CNPJ sob nº 09.616.071/0001-98, estabelecida na Rodovia RST 348, nº 300, Distrito Industrial, Município de Agudo/RS, CEP: 96.540-000, Tel.: (55) 3265-1388, E-mail: grupoartenge.obras@gmail.com, representada pelo seu Sócio Proprietário, Sr. Carlos Henrique Roggia, CPF nº 286.xxx.xxx-34, RG nº 80xxxxxx01, denominada CONTRATADA, resolvem celebrar o presente contrato, nos termos da Lei Federal nº 14.133/2021 de 01 de abril de 2021 (inclusive nos casos omissos) e posteriores alterações e demais disposições legais pertinentes, aos quais se sujeitam, mediante as seguintes cláusulas e condições:

CLÁUSULA PRIMEIRA – DO OBJETO

A contratada, na condição de vencedora de licitação levada a efeito na modalidade de CONCORRÊNCIA ELETRÔNICA - EDITAL Nº 07/2025, obriga-se ao fornecimento de materiais e serviços de mão de obra, para a modernização e expansão esportiva do Ginásio Municipal de Agudo, através de recursos do Estado do Rio Grande do Sul - “Avançar + Esporte” Convênio SEL nº 205/2024 - e contrapartida com recursos próprios do Município, de acordo com o Memorial Descritivo, Cronograma Físico-Financeiro, Planilha Orçamentária e demais anexos do edital.

1.1. OBSERVAÇÕES DO OBJETO

1.1.1. Os serviços serão executados no regime de empreitada por preço global;

1.1.2. A execução dos serviços obedecerá aos projetos. Toda e qualquer alteração que por necessidade deva ser introduzida nos projetos ou nas especificações, visando melhorias, só será admitida com autorização da equipe de fiscalização deste contrato;

1.1.3. Poderá a fiscalização paralisar os serviços ou mesmo refazê-los, quando os mesmos não se apresentarem de acordo com as especificações, detalhes ou normas de boa técnica;

1.1.4. A empresa contratada deverá fornecer todos os equipamentos e mão de obra necessária para a realização dos serviços, inclusive veículo para transporte de entulhos e demais ferramentas necessárias à execução dos serviços.

1.1.5. As tarifas de água e energia elétrica atinentes à obra correrão por conta da Contratada;

1.2. FORMA DE EXECUÇÃO E PRAZO

1.2.1. Execução do contrato: A obra deverá ser executada sob o regime de empreitada global (materiais e mão-de-obra).

1.2.1.1. A empresa contratada deverá apresentar no início da obra a ART (anotação de responsabilidade técnica) dos executores da obra, bem como a matrícula da obra no INSS (Instituto Nacional de Seguridade Social).

1.2.1.2. As tarifas de água e energia elétrica atinentes à obra correrão por conta da Contratada.

1.2.2. Local de Execução do contrato: A execução será realizada no Ginásio Municipal, em área de 1.732,25m², sob matrícula nº 9.112.

1.2.3. Data de início dos serviços contratados: a Contratada terá o prazo de até 05 (cinco) dias corridos a contar do recebimento da Ordem de Serviço (OS), sendo que o prazo de execução é de 04 (quatro) meses.

1.3. CRITÉRIOS DE RECEBIMENTO DO OBJETO:

1.3.1. O recebimento definitivo do objeto dar-se-á mediante o respectivo Termo de Recebimento Definitivo pela Prefeitura e Termo de Entrega e Garantia da Obra.

1.3.2. A CONTRATANTE rejeitará no todo ou em parte, a obra ou serviço, que estiverem em desacordo com o edital licitatório, seus anexos e respectivo contrato, ou que demonstre qualquer anormalidade (defeito e avarias) na sua execução.

CLÁUSULA SEGUNDA – DO VALOR E CONDIÇÕES DE PAGAMENTO

2.1. Pela execução da obra, receberá a Contratada da Contratante, de forma parcelada, conforme

cronograma físico financeiro, o valor total de R\$ 417.800,00 (quatrocentos e dezessete mil e oitocentos reais) sem qualquer forma de reajuste, em até 30 (trinta) dias após o término de cada etapa, mediante autorização por escrito – LAUDO TÉCNICO – emitido pela contratante, através dos engenheiros/arquitetos, responsáveis por seu acompanhamento e fiscalização, obedecendo ao critério mensal de medição, e apresentação dos seguintes documentos:

2.1.1. 1ª parcela:

- a) Comprovação da matrícula da obra (cadastro específico do INSS);
- b) Cópia das Anotações de Responsabilidade Técnica (ARTs);
- c) Comprovação da prestação da garantia contratual;
- d) Guia de Recolhimento da Previdência Social (GRPS/GPS);
- e) Guia de Recolhimento do FGTS/GFIP;
- f) Guia de recolhimento do ISS – (Alíquota de 3% sobre o valor da empreitada global, exceto o previsto no § 3º do art. 37 da Lei Municipal nº 1.533/2003). Conforme entendimento do STF – Supremo Tribunal Federal, STJ – Supremo Tribunal de Justiça e Tribunal de Justiça do Estado do Rio Grande do Sul, a base de cálculo do ISS é tão somente o valor dos serviços.

g) Declaração da empresa, de que está com a contabilidade em dia, constando assinatura do contabilista e do administrador da empresa;

h) Nota Fiscal emitida pela empresa executora, discriminando os serviços executados, o período de execução e o valor da parcela;

i) Comprovação dos salários pagos a seus empregados;

j) Laudo de recebimento da etapa;

2.1.2. A liberação das demais parcelas fica condicionada a apresentação dos documentos mencionados nas letras: d, e, f, g, h, e j, do item 2.1.1.

2.1.3. A última parcela fica condicionada à apresentação dos documentos elencados nas letras d, e, f, g, h, i, j do item 2.1.1. e a Certidão Negativa de Débito/INSS referente a obra executada e, também, ao recebimento definitivo da obra, mediante o respectivo Termo de Recebimento Definitivo pela Prefeitura e Termo de Entrega e Garantia da Obra.

2.2. O CNPJ da CONTRATADA constante na Nota Fiscal deverá ser o mesmo da documentação apresentada no processo licitatório.

2.3. Não será efetuado qualquer pagamento à contratada enquanto houver pendência de liquidação de obrigação financeira, por parte da mesma, de qualquer de seus Sócios ou Diretores, correspondente a Tributos ou outros, de qualquer natureza, para com a contratante, assim como, pela inadimplência deste ou outro Contrato qualquer.

2.4. A contratante não efetuará nenhum pagamento a contratada, caso este, em que a mesma tenha sido multada, antes de ter sido paga a multa.

2.5. Nos pagamentos efetuados após a data de vencimento, por inadimplência do contratante, incidirão juros de 1% (um por cento) ao mês, até a data da efetivação do pagamento.

2.6. As retenções previdenciárias (INSS) e fiscais (ISSQN e IRRF) serão feitas na forma da Lei, pela Secretaria da Fazenda, sendo que o destaque da retenção deve constar na nota fiscal. Caso a empresa usufrua de algum benefício previsto em Lei, deverá apresentar documentação que comprove o mesmo.

CLÁUSULA TERCEIRA – DO PRAZO DE GARANTIA

O objeto da presente licitação terá garantia de 05 (cinco) anos consoante o que dispõe o artigo 618 do Código Civil Brasileiro, quanto a vícios ocultos ou defeitos da coisa, ficando o contratado responsável por todos os encargos decorrentes disso.

CLÁUSULA QUARTA – DO REEQUILÍBRIO ECONÔMICO-FINANCEIRO

4.1. Diante da ocorrência de fatos imprevisíveis ou previsíveis de consequências incalculáveis que venham a inviabilizar a execução do contrato nos termos inicialmente pactuados, será possível a alteração dos valores pactuados visando o restabelecimento do equilíbrio econômico-financeiro, mediante comprovação e respeitando a repartição objetiva de risco estabelecida.

Parágrafo único. Em sendo solicitado o reequilíbrio econômico-financeiro, a CONTRATANTE responderá ao pedido dentro do prazo máximo de 30 (trinta) dias contados da data do fornecimento da documentação que o instruiu.

CLÁUSULA QUINTA – DOS PRAZOS DE VIGÊNCIA

5.1. O prazo total de execução será de 04 (quatro) meses, de acordo com o cronograma físico-financeiro, sendo que o seu início terá o prazo de até 05 (cinco) dias corridos a contar do recebimento da Ordem de Serviço de início da obra, salvo suspensão pela administração e/ou prorrogações por casos fortuitos ou de força maior, devidamente comprovados.

5.2. A comunicação da ocorrência do caso fortuito ou de força maior, referidos no presente item, deverá ser feita imediatamente, por escrito, pelo CONTRATADO, à fiscalização, acompanhada do respectivo pedido de prorrogação, devidamente justificado. Acolhido o pedido, dará causa à prorrogação do prazo de conclusão;

5.3. O prazo para a conclusão dos serviços poderá ser suspenso unilateralmente pela Administração ou prorrogado.

CLÁUSULA SEXTA – DO ORÇAMENTO E RECURSOS FINANCEIROS

Os recursos decorrentes do presente contrato correrão à conta das seguintes dotações orçamentárias:

| Secretaria | Despesa | Fonte de Recurso |
|--|---------|------------------|
| Secretaria de Desenvolvimento econômico, Cultura, Turismo e Esporte. | 10527 | 1701 |
| | 10535 | 2500 |

CLÁUSULA SÉTIMA – DA GESTÃO, FISCALIZAÇÃO E DO RECEBIMENTO

7.1. A Gestão do Contrato será efetuada pelo Secretário de Desenvolvimento Econômico, Cultura, Turismo e Esporte, Sr. Luivonir Dorneles Rodrigues.

7.2. Fica designado o Eng. Civil, Sr. Peter Jessé Dalla Corte, CREA/RS232141, como Responsável Técnico da Obra.

7.3. A fiscalização do Contrato será realizada pelo Eng. Civil, Sr. Peter Jessé Dalla Corte e pelo Diretor de Planejamento, Sr. Gabriel Puhl.

7.4. Dentre as responsabilidades do fiscal está a necessidade de anotar, em registro próprio, todas as ocorrências relacionadas à execução do contrato, determinando o que for necessário para a regularização das faltas ou dos defeitos observados;

7.5. O recebimento da Obra será a cargo do Secretário de Desenvolvimento Econômico, Cultura, Turismo e Esporte, Sr. Luivonir Dorneles Rodrigues e pelo Eng. Civil, Sr. Peter Jessé Dalla Corte.

CLÁUSULA OITAVA – DAS OBRIGAÇÕES DA CONTRATANTE

8.1. São obrigações da CONTRATANTE:

8.1.1. Efetuar o devido pagamento à CONTRATADA referente aos serviços executados, nos termos do presente instrumento;

8.1.2. Dar à CONTRATADA as condições necessárias à regular execução do contrato;

8.1.3. Determinar as providências necessárias quando os serviços não estiverem sendo realizados na forma estipulada no edital e no presente contrato, sem prejuízo da aplicação das sanções pertinentes, quando for o caso;

8.1.4. Designar servidor pertencente ao quadro da CONTRATANTE, para ser responsável pelo acompanhamento e fiscalização da execução dos serviços objeto desse contrato.

CLÁUSULA NONA – DAS OBRIGAÇÕES DA CONTRATADA

9.1. São obrigações da CONTRATADA:

9.1.1. Executar a os serviços observando fielmente as disposições contidas em edital e em contrato, bem como nos termos da sua proposta;

9.1.2. Responsabilizar-se por todos os ônus e tributos, emolumentos, honorários ou despesas incidentes sobre os serviços contratados, bem como por cumprir todas as obrigações trabalhistas, previdenciárias e

acidentárias relativas aos funcionários que empregar para a execução dos serviços, inclusive as decorrentes de convenções, acordos ou dissídios coletivos;

9.1.3. Manter durante a execução do contrato, em compatibilidade com as obrigações assumidas, todas as condições de habilitação e qualificação exigidas na licitação;

9.1.4. Cumprir as exigências de reserva de cargos prevista em lei, bem como em outras normas específicas, para pessoa com deficiência, para reabilitado da Previdência Social e para aprendiz;

9.1.5. Observar durante a execução do contrato as normas técnicas aplicáveis à execução dos serviços, visando sua perfeita execução.

9.1.6. Zelar pelo cumprimento, por parte de seus empregados, das normas do Ministério do Trabalho, cabendo à CONTRATADA o fornecimento de equipamentos de proteção individual (EPI);

9.1.7. Responsabilizar-se por todos os danos causados por seus funcionários à CONTRATANTE e/ou terceiros, decorrentes de culpa ou dolo, devidamente apurados mediante processo administrativo, quando da execução dos serviços;

9.1.8. Reparar e/ou corrigir, às suas expensas, os serviços efetuados em que se verificar vícios, defeitos ou incorreções resultantes da execução do serviço contratado;

9.1.9. Comunicar por escrito, qualquer anormalidade que, eventualmente, apure ter ocorrido na execução dos serviços, ou que possam comprometer a sua qualidade, especialmente, aos referentes aos bens objetos desta licitação.

9.1.10. Assumir inteira e expressa responsabilidade, pelas obrigações sociais e de proteção aos seus empregados, bem como, pelos encargos previdenciários, fiscais, comerciais e trabalhistas, resultantes da execução dos serviços decorrentes desta licitação.

9.1.11. Não transferir a terceiros no todo ou em parte, as obrigações decorrentes desta licitação, bem como, do contrato a ser firmado entre as partes.

9.1.12. Corrigir o objeto deste contrato, caso não esteja de acordo com o exigido.

9.1.13. Indenizar terceiros por prejuízos que vier a causar-lhes, em decorrência da execução do objeto contratual.

9.1.14. Aceitar nas mesmas condições contratuais supressões até 25% (vinte e cinco por cento), e, no caso particular de reforma de edifício ou de equipamento, até o limite de 50% (cinquenta por cento) para os seus acréscimos.

9.1.15. Manter no Diário de Obras, registros de todas as ocorrências da obra, relativas a serviços, prazos, pessoal, maquinários, comunicações entre as partes e demais fatos que se fizerem necessários, atualizados dia a dia.

9.1.16. Manter no local da obra ou serviço, o responsável técnico, legalmente habilitado e de comprovada experiência na execução de obras ou serviços, similar ao do objeto da presente licitação.

9.1.17. O representante da CONTRATANTE anotará em livro próprio, todas as ocorrências relacionadas com a execução do contrato, determinando o que for necessário à regularização das falhas ou defeitos observados. As decisões ou providências que ultrapassem a sua competência serão solicitadas a seus superiores, em tempo hábil para a adoção das medidas convenientes.

9.1.18. Registrar o serviço da empreitada no Conselho Profissional Competente, em observância ao disposto na Lei Nº. 6.496, de 07 de dezembro de 1977, da área a ser ampliada.

9.1.19. Arcar com todas as despesas com transporte, deslocamento, taxas, impostos ou quaisquer outros acréscimos legais que correrão por conta exclusiva da CONTRATADA.

9.1.20. Reparar, corrigir, remover, reconstruir ou substituir as suas expensas, no total ou em parte, o objeto do contrato em que se verificarem vícios, defeitos ou incorreções, resultantes da execução ou de materiais empregados, sem ônus a CONTRATANTE.

9.1.21. A vencedora deverá observar durante a execução do contrato as normas técnicas aplicáveis ao serviço, bem como as normas de segurança do trabalho.

CLÁUSULA DÉCIMA – DA GARANTIA CONTRATUAL

10.1. No prazo de 05 (cinco) dias após a assinatura do contrato, deverá a contratada apresentar garantia, numa das modalidades previstas no art. 96, § 1º, I, e III, da Lei Federal nº 14.133/21, correspondente a 5% do valor contratado.

10.2. A licitante terá o prazo de 01 (um) mês, contado da data de homologação da licitação e anterior à assinatura do contrato, para a prestação da garantia pelo contratado quando optar pela modalidade seguro-garantia prevista no inciso II do § 1º do art. 96 da Lei Federal nº 14.133/21. Caberá à contratada manter a validade da garantia durante o período de vigência contratual.

10.3. O seguro garantia deve prever o pagamento de multas contratuais e contemplar Cobertura de Ações Trabalhistas e Previdenciárias do contratado em relação à obra.

10.4. O prazo de vigência da apólice será igual ou superior ao prazo estabelecido no contrato principal e deverá acompanhar as modificações referentes à vigência deste mediante a emissão do respectivo endosso pela seguradora.

CLÁUSULA DÉCIMA PRIMEIRA – DA RESCISÃO

11.1. As hipóteses que constituem motivo para rescisão contratual estão elencadas no art. 137 da Lei nº 14.133/2021, que poderão se dar, após assegurados o contraditório e a ampla defesa à CONTRATADA, por:

11.1.1. Ato unilateral e escrito da CONTRATANTE, exceto nos casos em que esta tenha dado causa à extinção;

11.1.2. Consensual, desde que haja interesse e seja conveniente para a CONTRATANTE;

11.1.3. Por decisão arbitral ou judicial.

CLÁUSULA DÉCIMA SEGUNDA – DAS PENALIDADES

12.1. Comete infração administrativa, nos termos da Lei Federal nº 14.133/2021, o contratado que:

a) der causa à inexecução parcial do contrato;

b) der causa à inexecução parcial do contrato que cause grave dano à Administração ou ao funcionamento dos serviços públicos ou ao interesse coletivo;

c) der causa à inexecução total do contrato;

d) ensejar o retardamento da execução ou da entrega do objeto da contratação sem motivo justificado;

e) apresentar documentação falsa ou prestar declaração falsa durante a execução do contrato;

f) praticar ato fraudulento na execução do contrato;

g) comportar-se de modo inidôneo ou cometer fraude de qualquer natureza;

h) praticar ato lesivo previsto no art. 5º da Lei nº 12.846, de 1º de agosto de 2013.

12.2. Serão aplicadas ao contratado que incorrer nas infrações acima descritas as seguintes sanções:

a) Advertência, quando o contratado der causa à inexecução parcial do contrato, sempre que não se justificar a imposição de penalidade mais grave (art. 156, § 2º, da Lei Federal nº 14.133/2021);

b) Impedimento de licitar e contratar, quando praticadas as condutas descritas nas alíneas “b”, “c” e “d” do subitem acima deste Contrato, sempre que não se justificar a imposição de penalidade mais grave (art 156, § 4º, da Lei Federal nº 14.133/2021);

c) Declaração de inidoneidade para licitar e contratar, quando praticadas as condutas descritas nas alíneas “e”, “f”, “g” e “h” do subitem acima deste Contrato que justifiquem a imposição de penalidade mais grave (art 156, § 5º, da Lei Federal nº 14.133/2021);

d) Multa:

d.1) moratória de 2% (dois por cento) por dia de atraso injustificado sobre o valor da parcela inadimplida, até o limite de 30 (trinta) dias, nas hipóteses das alíneas “a”, “b” e “d”.

d.2) moratória de 0,50% (zero vírgula cinquenta por cento) por dia de atraso injustificado sobre o valor total do contrato, até o máximo de 30% (trinta por cento), pela inobservância do prazo fixado para apresentação, suplementação ou reposição da garantia.

d.3) O atraso superior a 02 meses autoriza a Administração a promover a extinção do contrato por descumprimento ou cumprimento irregular de suas cláusulas, conforme dispõe o inciso I do art 137 da Lei Federal nº 14.133/2021.

d.4) compensatória de 30% (trinta por cento) sobre o valor total do contrato, no caso de inexecução total do objeto, previstas nas alíneas “c”, “e”, “f”, “g” e “h”.

d.5) As penalidades de multa serão atualizadas pelo índice do IPCA-IBGE.

12.3. A aplicação das sanções previstas neste Contrato não exclui, em hipótese alguma, a obrigação de

reparação integral do dano causado ao Contratante (art. 156, § 9º, da Lei Federal n.º 14.133/2021);

12.4. Todas as sanções previstas neste Contrato poderão ser aplicadas cumulativamente com a multa (art. 156, § 7º, da Lei Federal n.º 14.133/2021);

12.5. Antes da aplicação da multa será facultada a defesa do interessado no prazo de 15 (quinze) dias úteis, contado da data de sua intimação (art. 157 da Lei Federal n.º 14.133/2021);

12.6. Se a multa aplicada e as indenizações cabíveis forem superiores ao valor do pagamento eventualmente devido pelo Contratante ao Contratado, além da perda desse valor, a diferença será descontada da garantia prestada ou será cobrada judicialmente (art. 156, § 8º, da Lei Federal n.º 14.133/2021);

12.7. Previamente ao encaminhamento à cobrança judicial, a multa poderá ser recolhida administrativamente, a contar da data do recebimento da comunicação enviada pela autoridade competente.

12.8. A aplicação das sanções realizar-se-á em processo administrativo que assegure o contraditório e a ampla defesa ao Contratado, observando-se o procedimento previsto no caput e parágrafos do art. 158 da Lei n.º 14.133/2021, para as penalidades de impedimento de licitar e contratar e de declaração de inidoneidade para licitar ou contratar.

12.9. Na aplicação das sanções serão considerados (art. 156, § 1º, da Lei Federal n.º 14.133/2021).

CLÁUSULA DÉCIMA TERCEIRA - FORO

Para a resolução de possíveis divergências entre as partes, oriundas do presente Contrato, fica eleito o Foro da Comarca de Agudo/RS.

E, por assim haverem acordado, declaram ambas as partes aceitar todas as disposições estabelecidas no presente Contrato que, lida e achada conforme, vai assinada.

Agudo, 11 de abril de 2025.

LUÍS HENRIQUE KITTEL

Prefeito Municipal
Contratante

CARLOS HENRIQUE ROGGIA

C. H. Roggia Construções Ltda
Contratada

LUIVONIR DORNELES RODRIGUES

Secretário de Desenv. Econômico, Cultura, Turismo e Esporte
Gestor do Contrato e Recebimento Definitivo

PETER JESSÉ DALLA CORTE

Engenheiro Civil, CREA/RS232141
Fiscal, Resp. Técnico e Resp. pelo Recebimento

GABRIEL PUHL

Diretor de Planejamento
Fiscal do Contrato



VERIFICAÇÃO DAS ASSINATURAS



Código para verificação: A293-6599-FE1F-E67D

Este documento foi assinado digitalmente pelos seguintes signatários nas datas indicadas:

- ✓ GABRIEL PUHL (CPF 031.XXX.XXX-08) em 11/04/2025 14:13:14 GMT-03:00
Papel: Parte
Emitido por: Sub-Autoridade Certificadora 1Doc (Assinatura 1Doc)
- ✓ LUÍS HENRIQUE KITTEL (CPF 801.XXX.XXX-72) em 11/04/2025 14:22:21 GMT-03:00
Papel: Parte
Emitido por: Sub-Autoridade Certificadora 1Doc (Assinatura 1Doc)
- ✓ PETER JESSE DALLA CORTE (CPF 019.XXX.XXX-58) em 11/04/2025 14:26:49 GMT-03:00
Papel: Parte
Emitido por: Sub-Autoridade Certificadora 1Doc (Assinatura 1Doc)
- ✓ CARLOS HENRIQUE ROGGIA (CPF 286.XXX.XXX-34) em 11/04/2025 15:36:43 GMT-03:00
Papel: Parte
Emitido por: Sub-Autoridade Certificadora 1Doc (Assinatura 1Doc)
- ✓ LUIVONIR DORNELES RODRIGUES (CPF 705.XXX.XXX-91) em 11/04/2025 15:50:27 GMT-03:00
Papel: Parte
Emitido por: Sub-Autoridade Certificadora 1Doc (Assinatura 1Doc)

Para verificar a validade das assinaturas, acesse a Central de Verificação por meio do link:

<https://agudo.1doc.com.br/verificacao/A293-6599-FE1F-E67D>